Dirección, Redacción y Administración: AVENIDA DE MAYO 7[illegible] — Buenos Aires, miércoles 3 de diciembre de 1919

CONGRESO NACIONAL BIBLIOTECA

La Época

PRECIOS DE SUSCRIPCIÓN
CAPITAL
Un mes 2. Tres meses 6. Seis meses 12. Un año 24.
PROVINCIAS
1 mes 2.50 3 meses 7.50 6 meses 15 1 año 30
EXTERIOR
1 mes 2.50 3 meses 7.50 6 meses 15 1 año [illegible]
Número del día 0.05. — Número atrasado [illegible] de los 30 días), 0.20. — De fechas anteriores 0.50.
LA ÉPOCA se envía directamente por correo a toda persona que la pida, acompañando el importe correspondiente. Los pedidos de suscripciones para el interior de la República se atenderán por cualquier número de días a razón de 0.05 el ejemplar.

Servicio telegráfico especial para LA EPOCA

(DE LA UNITED PRESS, AGENCIA HAVAS Y NUESTROS CORRESPONSALES)

Foch afirma que Alemania tiene un ejército de un millón de hombres detrás del Rhin

Causas de la huelga general en Italia

El partido republicano de Dakota del Sur proclama al general Wood candidato a la presidencia de los Estados Unidos

Las relaciones entre Norte América y Méjico

[Alema]nia organiza en secreto grandes ejércitos

[PAR]IS, diciembre 3 (U. Press)— [Se afi]rma que en una nota reciente [el ma]riscal Foch al supremo con[sejo] reitera la creencia de que [hay u]n ejército alemán de un mi[llón d]e hombres, detrás del Rhin, [y] que se están formando [cuerp]os secretos, en adición a los [...]0 hombres de Noske.

[En l]a nota se hace notar el pe[ligro qu]e entraña el hecho ante la [desmo]vilización del ejército francés [...]ndose que Francia puede ha[cer] [...]e socorro. Igualmente se lla[ma la] atención sobre los informes [...]e a una gran fábrica alema[na de] [m]uniciones.

[PAR]IS, diciembre 3 (U. Press)— [El supr]emo consejo notificó a Ale[mania que] las actuales fuerzas ar[madas ex]cedían al número permiti[do por] el tratado y que, de acuerdo [con est]o, debían reducirse a los [...]ridos.

[...] envió una comunica[ción] [illegible]

[illegible] sobre el hundimien[to] de Scapa Flow.

[BER]LIN, diciembre 3 (United [Press]) — Se ha expresado por los [miembros] del gabinete, la determi[nación] que abriga el gobierno de no [firmar] el protocolo, lo que ha dado [lugar] a la creencia de que el gobier[no] [...]dejará caer si el supremo consejo [mantiene] sus exigencias sobre el hun[dimiento] de Scapa Flow.

[Anu]ncios de Frankfort hacen saber [que la]s autoridades germanas han si[do not]ificadas de una posible ocupa[ción] francesa y que el gobierno or[denó] que las tropas alemanas de las [...] se hallaban preparadas pa[ra ret]irarse. Se informa que el go[bier]no podrá mantenerse durante [...]rgo y que pueda acelerar su [...] en forma espectacular si sigue [...]ndo a la "entente". Si procede [...] socialistas independientes [...] una oportunidad de llegar [...]r.

[La pr]esidencia de los Estados Unidos

[LOS R]EPUBLICANOS DE DAKOTA [DEL] SUR PROCLAMAN CANDI[DA]TO AL GENERAL WOOD —

[PIE]RRE (Dakota del Sur), di[ciembr]e 3 (United Press) — En la [conven]ción republicana del estado, [realizada] anoche, se apoyó la desig[nación] del General Leonard Wood [para la] elección presidencial, obte[niendo] el segundo puesto el gober[nador] Lowden, de Illinois. [Los votos] fueron de 58.699 con[tra] [...]143. La elección se hizo [después] de algunos discursos y ma[nifestaciones] por parte de la oposición. [El] gobernador Calvin Coolidge, de [Massach]usetts, fué votado por mu[chos para] la vicepresidencia.

[El] partido republicano se mues[tra] satisfecho por el resultado [...]

[La] convención demócrata apoyó [al pres]idente Wilson y al vicepresi[dente] Marshall para su reelección [con la] manifestación de "propender [a una] paz duradera bajo la Liga de [las Na]ciones".

[Los] candidatos que fueron apo[yados] serán votados en las eleccio[nes a] efectuarse a principios del [año] entrante. El senador Miles [Poin]dexter, de Washington, ha des[afiado] al general Wood para un de[bate] público con el objeto de de[...] sentimientos militares del [...]

[La p]rotesta de Francia [an]te el gobierno alemán

[PARIS], diciembre 3 — Telegrafían [de Ham]burgo al "Petit Parisien": [Según un] informe, de origen absoluta[mente se]guro, que Francia ha presen[tado una] protesta al gobierno alemán [por la] actividad neutral del conde [...] los señores Muth y Ley. [La nota] ha sido entregada a von [...] pendiente una nego[ciación] [...]

[...] que de ella resultarán [...]ones de la Wilhemstras[se] [...] conspiradores de Baden-

La situación en Italia

Causa de la huelga general

ROMA, diciembre 3. (A. Havas). — Al pasar algunos diputados socialistas por la plaza Colonna fueron objeto de manifestaciones hostiles. Fué a raíz de este incidente que la Bolsa del Trabajo decidió decretar la huelga general, la cual empezó tranquilamente.

El diputado socialista Dugoni interpelará al gobierno y pedirá la adopción de medidas rigurosas contra los oficiales que participaron en la manifestación contra los diputados socialistas.

Reunión del supremo consejo interaliado

PARIS, diciembre 3 (Agencia Havas). — El consejo supremo adoptó el punto de vista serbio, respecto a las minas de Pees (Hungría) y decidió entregar el producto de dichas minas al comité de organización de la comisión de reparaciones [illegible]

[illegible] da.

El consejo mantiene el principio de la destrucción de todos los buques alemanes internados en Scapa-Flow, toda vez que Francia recibirá diez submarinos alemanes en buen estado, como compensación por las construcciones que no pudo ejecutar durante la guerra.

La discusión continúa referente al establecimiento de la proporción para la repartición, entre los aliados, del material procedente de los buques.

Desesperada situación en Austria

PARIS, diciembre 3 (U. Press). —Se espera que prácticamente todo el gobierno austríaco se dirija a París recurriendo a los aliados en pro de ayuda.

Sábese que Renner y todo su gabinete llegarán a ésta en la semana entrante, sometiendo al supremo consejo una declaración sobre las desesperadas condiciones de Austria.

Renner se halla listo para demostrar la insuficiencia de la cantidad de alimentos existente en toda la nación, que estarán agotados a fines de diciembre y lo que provocará el aniquilamiento de cientos de millares de personas que hoy se hallan ociosas y agregando que la mortalidad aumentará especialmente entre los ancianos y los niños y que a menos no se tomen medidas tendientes a facilitar una ayuda inmediata ocurrirán consecuencias desastrosas.

El movimiento sensacional de Renner con todo su gabinete, sin parar mientes en el esfuerzo que ello comporta se considera como una maniobra para eliminar la oposición que está presionando fuertemente el gobierno.

La escasez de carbón en Francia

PARIS, diciembre 3 (U. Press). —Francia está considerando la posibilidad de reducir sus servicios de pasajeros para evitar el gasto de carbón.

El mariscal Mackensen

BERLIN, diciembre 3 (Agencia Havas) — Hoy llegará a ésta capital el mariscal von Mackensen, el cual es muy ovacionado en todo el trayecto que recorre.

El valor de la libra esterlina

NUEVA YORK, diciembre 3 (United Press)—La libra esterlina abrió hoy a 3.9 1|4, marcando una nueva baja.

Choque de automóviles

PARIS, diciembre 3 (Agencia Havas) — El plenipotenciario búlgaro, señor Stambouliski, el señor Stancioff y su familia, el coronel Nicoloff, un teniente inglés y otro francés se dirigían a visitar las regiones libertadas, cuando uno de los automóviles ocupado por Nicoloff, Stancioff y la señorita Stancioff, chocó con otro automóvil que venía en sentido contrario.

El señor Nicoloff sufrió algunas contusiones. Sus acompañantes resultaron ilesos.

El conflicto entre Méjico y los Estados Unidos

Declaraciones del Sr. Emeterio Garza

NUEVA YORK, diciembre 3 (United Press) — El pueblo y el gobierno de los Estados Unidos se hallan actualmente frente a varios problemas de carácter internacional, comercial y político, no solamente con Méjico, sino también con todos los países latino-americanos, dependiendo todo el programa de los panamericanistas sobre lo que el futuro inmediato haya de deparar.

Así se expresó no hace mucho el señor Emeterio Garza, que viniera a ésta para propender a un mejor entendimiento entre Méjico y los Estados Unidos.

"El problema de Méjico es antiguo en sus orígenes, nacional en sus contornos, internacional por su importancia y para solucionarlo, además de nosotros mismos, necesitamos de la generosa y efectiva cooperación de todas las fuerzas constructivas humanitarias del mundo, es[illegible]

[illegible] el pueblo y el gobierno de los Estados Unidos se hallan afrontando hoy problemas de raza, de comercio y de carácter internacional; también Méjico y las demás naciones sudamericanas pasan por un período semejante, como resultado indirecto de la guerra del mundo. El programa panamericano complejo y su política correspondiente, se hallan hoy a la expectativa. Por otra parte, Méjico viene a hacer más complejo al problema de los Estados Unidos con Europa. Por la doctrina de Monroe, uno de los más grandes bluff de la historia y hasta ahora el de más éxito, que impide a las naciones europeas hacerse cargo de sus propios intereses en este continente, el gobierno y el pueblo de los Estados Unidos se han designado garantes y por lo tanto, responsables de las pérdidas de las vidas europeas y de la propiedad en Méjico, y yo creo que Europa habrá de exigir un día, satisfacciones y reparaciones. En tal forma el "enfermo de América" implica un problema con Méjico mismo, con la América Latina y con Europa".

"El problema de Méjico depende de la seguridad, mantenimiento y mejoramiento de las relaciones diplomáticas y comerciales americanas con el mundo. Por otra parte, el problema significa para Méjico, su vida misma, su nacionalidad, sus relaciones comerciales, financieras y políticas para con el mundo. Debido a la misma doctrina de Monroe, según la cual se contempla toda posibilidad de tentativa de parte de los poderes europeos para intervenir en América, es peligroso para nuestra paz y seguridad, cualquier intromisión con el propósito de oprimir a los países hispano americanos o fiscalizar en cualquiera forma sus destinos como una manifestación de inamistosas tendencias.

"Para resolver el problema mejicano es necesario que marchemos muy cautelosamente. Lo que necesitamos es ir derecho al corazón y sin temor alguno de lo grande, magno y delicado del problema, sobre el que depende la [...] de Méjico, estableciendo los fundamentos para un fuerte, poderoso y próspero estado que pueda [...] y mantener su funcion[...] [illegible] podemos separar o remover nuestros respectivos países ni nuestros propios pueblos ni físicamente ni de otra manera y tampoco podemos levantar entre nosotros una barrera infranqueable".

WASHINGTON, diciembre 3 (U. Press). — El senador Fall, jefe del comité especial del senado que se halla ocupado de efectuar investigaciones sobre las condiciones de la frontera mejicana, llegó hoy a ésta y conferenció con Lansing, enterándole que se hallaba listo el informe referente para presentarlo ante el congreso. Se dice que el informe mencionado alude "a la situación mejicana a punto de explotar".

El comité aludido está cooperando con el departamento de Estado al respecto.

No hay indicaciones sobre cuando será hecha la contestación de Carranza a la última nota americana. Si éste se negara a ello, la situación se trocaría completamente crítica y sería llegada la oportunidad de llamar la atención del presidente y del gabinete.

WASHINGTON, diciembre 3 (U. Press). — **El senador Fall presentó una resolución en el senado, según la cual, se sugiere al presidente Wilson la ruptura de las relaciones diplomáticas con Méjico.**

Sobre la reciente huelga de los obreros gráficos de París.

PARIS, diciembre 3 (Agencia Havas) (Atrasado en la transmisión) —Los diarios de esta capital comentan poco la huelga del personal gráfico que acaba de terminar.

"Le Temps" sólo se queja por que el pensamiento no se haya podido expresar en París por boca de los diarios que no pudieron anunciar ni comentar los acontecimientos.

"Le Journal des Debats" expresa el mismo pensar, y agrega que la huelga no dejará entre los colaboradores de la obra común ningún sentimiento de amargura, pero sí causó una penosa sorpresa por cuanto las tradicionales relaciones entre las cámaras sindicales obreras gráficas y la dirección de los grandes diarios no hacían prever ese cambio de actitud que el citado diario atribuye en gran parte a influencias de las cuales todos los interesados tuvieron conciencia y que no responden al estado de espíritu de muchos de ellos.

La fortuna de Mr. Frick

NUEVA YORK, diciembre 3 (A. Havas) — Mr. Henry Clay Frick deja una fortuna avaluada en 200 millones de dólares.

Mr. Frick había alojado a la misión de M. Viviani que visitó los Estados Unidos el año 1917.

Hace varios años, Mr. Frick había sido objeto de una tentativa de asesinato por parte del famoso agitador Berckman.

Las relaciones entre Francia y el Vaticano

PARIS, diciembre 3 (Agencia Havas) — "L'Intransigeant" anuncia que la cuestión de la reanudación de las relaciones con el Vaticano será planteada próximamente ante la nueva cámara y seguramente resuelta en sentido afirmativo.

Declaraciones del general Maly-Ying

PEKIN, diciembre 3 (U. Press) —Inculpando a las potencias occidentales de tratar de agotar los recursos de China en su propio beneficio, el general Maly-Ying, comandante de la cuarta división del ejército chino, que se halla en la provincia de Shantung, declaró a los estudiantes de Tsinanfu que China debía aliarse con el Japón en vez de hacerlo con las naciones de Occidente. A estar por los despachos referentes, se inculpó a las potencias occidentales de propender al boycott de las mercaderías japonesas, así como al rechazo de China a firmar el tratado alemán asegurando que aquello perjudica al Japón y esto otro, a China, beneficiándose las naciones de occidente con ambas medidas.

Condena de una artista

PARIS, diciembre 3. — Ha sido confirmado el fallo que condenaba a la artista del teatro de la Porte Saint Martin, Blanca Tartani, al pago de cinco mil francos de multa y 22.000 francos de indemnización, por haber llamado "boche" en una querella a la artista del mismo teatro Gabriela Dorziat.

El nuevo fallo reduce a 2.000 francos la indemnización.

Incendio en un muelle

BALTIMORE, diciembre 3 (United Press) — Dos muelles y seis vapores y 9 goletas fueron destruídas por un incendio que estalló a las 3 de esta mañana. Dos barcos petroleros de la junta de navegación quedaron malamente dañados. Falta un hombre y muchos fueron los que escaparon por muy poco a la muerte. Se desconoce el origen del fuego. No se han apreciado las pérdidas, pero se cree probable excedan de varios cientos de miles de dólares.

Rumania y los aliados

PARIS, diciembre 3. (Agencia Havas). — Según un telegrama de Londres publicado por varios diarios, Mr. Cecil Harmsworth declaró en la cámara de los Comunes que se había decidido que los aliados no continuaran favoreciendo el aprovisionamiento de Rumania.

Hay que hacer notar que el supremo consejo aliado es el único calificado para adoptar tal medida y no tomó hasta ahora ninguna decisión. Por otra parte, es poco probable que tome ninguna medida con respecto a Rumania antes del 5 de diciembre, fecha en que expira el plazo acordado a dicho país para que firme los tratados de Saint Germain y Neuilly.

Las operaciones en Rusia

COPENHAGUE, diciembre 3. (United Press) — Despachos de Riga informan que las fuerzas alemanas están evacuando Lituania rápidamente. Los letones les siguen muy de cerca. En Lituania se recibe con sumo entusiasmo a los letones. También se sabe de la evacuación alemana de Curlandia. Siguen las negociaciones relacionadas con el canje de prisioneros.

SUD AMERICA

CHILE

El A. B. C. y el conflicto yanke-mejicano — Congreso de comercio e industrias — Varias noticias — La fusión trasandina.

SANTIAGO, diciembre 3 — El diario "El Mercurio" afirma que no existe en la cancillería ningún antecedente que se refiera a una posible intervención por parte de las naciones del A. B. C. para solucionar el conflicto norteamericano-mejicano.

—El contraalmirante Martín no ha aceptado el cargo de gobernador del territorio de Magallanes.

—Todos los diarios lamentan el fallecimiento del señor Leonidas Vial.

—Se proyecta la organización de un congreso de comerciantes o industriales con el objeto de poder solucionar el problema alimenticio.

—En el mes de febrero próximo llegarán al país los escampavías adquiridos recientemente para la armada.

—La Asociación de productores elevó el precio del nitrato.

—El "Diario Ilustrado", ocupándose sobre la fusión del trasandino, estima que las ventajas serán recíprocas y aboga para que no se obstaculice el mayor intercambio comercial entre ambos países.

PERU

Crisis ministerial

LIMA, diciembre 3 — Ha presentado su dimisión el ministro de justicia y se cree que debido a esto, se produzca una crisis total del gabinete.

LIMA, diciembre 3 — La asamblea nacional será clausurada el 5 del corriente mes.

2ª. EDICION

[illegible]

[R]ecientemente hacíamos resaltar esta tendencia, a propósito del Salón Nacional de Arte Decorativo, donde los tejidos de Oneli y los muebles de Guido, Gerbino y Paz de Tavera, daban la nota original, y he aquí que se abre una nueva exposición, con viejos elementos americanos.

Desde luego, el señor Espinosa se ha limitado tan sólo en ella, a una asidua labor de coleccionista, pero esta es encomiable por su buena orientación e inteligencia. Consta la muestra, de una valiosísima colección de platería antigua, americana, tales como mates chilenos, fuentes bolivianas, sahumadores, ídolos peruanos, níqueles araucanos, tupos, piyanes y travicues, etc. etc., donde se pone una vez más de relieve la excelencia de nuestros viejos orfebres anónimos; y de una serie admirable de tejidos indígenas, como son ponchos araucanos, choañinos, sarapes, jinillis, alfombritas coloniales, pellones, etc., siendo tal vez las piezas más interesantes los ponchos araucanos, tejidos a mano y las curiosas trarihües o fajas.

DEMOSTRACION A WALTER DE NAVAZIO

Con motivo de su próximo viaje a Europa, los amigos y admiradores de este exquisito paisajista argentino, le ofrecerán una comida esta noche a las 8.30 en el restaurant "Aue's Keller", Bartolomé Mitre número 650. Los cubiertos pueden retirarse hasta las 6 de la tarde.

Sesión en diputados

Sobre la circulación de diarios en Tucumán

El diploma del Dr. Anello por Santa Fé.

SU APROBACION

Incorporación del electo

Poco después de las 4 de la tarde, inicia su sesión la cámara de diputados.

Preside el señor Goyeneche y hay en el recinto, en esos momentos, justamente el número del "quorum".

El señor Becú hace moción para que sea tratado sobre tablas el despacho de la comisión de poderes aprobatorio del diploma del nuevo representante por Santa Fe, doctor Anello, que hace [illegible]

[illegible] por medio de ella [illegible] sobre las medidas adoptadas para castigar a los autores y cómplices de la substracción violenta de un diario de Tucumán llevada a cabo en la oficina de correos de esa ciudad y de Tafí Viejo; y sobre las medidas adoptadas para garantizar la expedición de los diarios en las oficinas mencionadas.

—Dice el señor Camaño que los hechos producidos revelan que no hay allí la libertad de prensa; la libre emisión del pensamiento. Los relaciona con el negociado del casino y precisamente en la circunstancia del pago del primer vencimiento. Expresa que la circulación de esa hoja se hará imposible si no cambia de orientación en su campaña, lo que demuestra esa falta de libertad de prensa. Reclama la intervención de la justicia federal y pide el apoyo de sus colegas para ese pedido de informes.

—El señor Ernesto Padilla habla entonces de los progresos alcanzados por el periodismo en el país, digno de ser respetado por los gobiernos de provincias. Espera que las palabras de protesta pronunciadas en la cámara bastarán para evitar se repitan esos hechos.

—Se expresa entonces así el

Sr. Molina. — Pido la palabra. La denuncia que traen los señores diputados por Tucumán es ciertamente grave y merece que la cámara le dedique su preferente atención. Yo estoy conforme en que el congreso ejercite su acción para facilitar la libertad de imprenta en todas sus manifestaciones y soy perfectamente lógico con la actitud que he tomado en el asunto de Mendoza, pero me permito observar al autor del pedido de informes que en mi sentir sería más conveniente adoptar otra forma consistente en una manifestación de la honorable cámara comunicada al poder ejecutivo que dijera más o menos lo siguiente:

"La H. C. de Diputados de la Nación vería complacida que el P. E. investigue si existen actos punibles de parte de los empleados de correos con referencia a la circulación de diarios locales en la provincia de Tucumán, y en caso afirmativo si se ha promovido la acción fiscal".

En esta forma me parece que podremos votarla todos sin invadir las funciones de ningún poder.

Sr. Camaño. — Me parece muy inteligente, y acepto complacido, la reforma que propone el señor diputado Molina.

—La cámara la vota y la aprueba, sin modificación.

El diploma del doctor Anello—

Se pasa a tratar entonces el despacho de la comisión de poderes, aprobatorio del diploma del diputado electo por la provincia de Santa Fe, doctor Arturo Anello, quien ocupa una banca en el recinto.

Informando tal despacho, dice el

Sr. Fernández. — Las elecciones realizadas en el distrito electoral de la provincia de Santa Fe el 7 de septiembre del corriente año, y sus complementarias del 21 del mismo mes, se han desarrollado en perfecto orden.

El censo electoral de este distrito daba en la fecha en que se confeccionó el padrón, que es el mismo que sirvió de base para la elección del 3 de marzo de 1918, un total de 140.304 inscriptos, de los cuales han sufragado en la elección en que ha salido electo diputado el doctor Arturo Anello, 60.878 o sea el 43 ojo de la población electoral.

El día 7 de septiembre se instalaron 697 mesas de las 700 en que está distribuída la población electoral de este distrito. Las mesas primera de Cañada Ombú, cuarta de [...]

Información local de última hora

A la hora de costumbre llegó a su despacho oficial el presidente de la república.

Después de atender la firma de expedientes de diversos ministerios concedió varias audiencias, figurando entre las personas recibidas los diputados nacionales señores Gilbert, Vera y Ferrarotti, el doctor Crovetto del directorio del Banco Hipotecario, el administrador de la aduana del Rosario señor Rodal y los diputados santafesinos señores Iriondo y Aldao. También se entrevistó con el Dr. Yrigoyen; el nuevo intendente municipal Dr. Cantilo.

Con los ministros se ocupó en el estudio y despachos de resoluciones de sus carteras.

El nuevo intendente municipal

Pasado mañana se hará cargo de su puesto el nuevo intendente municipal, señor José Luis Cantilo.

El señor Cantilo, no ha designado aún los colaboradores inmediatos que lo acompañarán en las secretarías de hacienda y obras públicas.

Recepción diplomática

Hoy de 10 a 12 a. m. se realizó en la cancillería la recepción semanal del cuerpo diplomático.

Concurrieron los embajadores de España y Estados Unidos, ministros de Italia, Francia, Uruguay, Cuba, Brasil y Bolivia y encargados de negocios de Holanda, Dinamarca y Noruega.

Universidad del litoral

Gestiones de los bachilleres rosarinos ante el ministro de instrucción pública

La comisión de bachilleres rosarinos Pro fundación de la universidad del litoral, compuesta por los señores Manuel Costello, Pablo Giackello y Marcelino Pignollo, se entrevistó en la tarde de hoy con el ministro de instrucción pública a fin de activar las gestiones que se vienen realizando para el funcionamiento de la universidad del litoral de reciente creación.

Los recurrentes se interesan por la pronta instalación en Rosario de las facultades de medicina, ingeniería y ciencias económicas.

Probablemente mañana se entrevistarán con el primer magistrado para presentarle su solicitud en el sentido indicado y adherirse al deseo de los universitarios santafesinos que piden se comisione al ministro de instrucción pública para que presida la organización de la universidad de referencia.

Pago de sueldos

Continúa la tesorería general abonando las planillas que le son presentadas, correspondientes a sueldos de la administración por el mes próximo pasado.

Lo entregado hoy por aquel concepto alcanzó a 1.500.000 pesos, figurando entre las planillas abonadas las siguientes:

Colonia de menores de Marcos Paz; ministerio de agricultura, para personal del interior; ministerio de obras públicas; marina; guerra, para pago de pensionistas y retirados; correos y telégrafos; escuela normal de Quilmes; colegio nacional Avellaneda; arsenal de guerra; museo Mitre; Instituto nacional de ciegos; colegio nacional Mariano Mo-

Maniobras de la 1a. división

VISITA DEL DOCTOR MORENO A CAMPO DE MAYO

Esta mañana concurrieron a Campo de Mayo los agregados militares de España, Francia, Bolivia y Brasil, asistiendo al desarrollo de los ejercicios finales de la 1a. división de ejército.

El teniente coronel Basilio Pertiné acompañó a los agregados, que mañana repetirán la excursión.

—El doctor Moreno visitará mañana el acantonamiento, a fin de presenciar las maniobras de la 1a. división, cuyas fuerzas iniciarán el viernes el regreso a sus cuarteles respectivos de Liniers y la metrópoli.

EL TRABAJO A DOMICILIO

ACERCA DE UNAS DENUNCIAS

Un diario de la mañana ha informado que el Departamento del Trabajo no presta atención a las denuncias sobre infracciones a la reglamentación del trabajo a domicilio.

Hasta ahora sólo ha recibido aquella repartición dos denuncias: una anónima y la otra subscripta por el secretario de la comisión obrera de salarios, e inmediatamente tomó las providencias del caso, obligando a los patrones a ponerse dentro de las condiciones que señala la ley.

El Departamento del Trabajo atiende cuanta denuncia se le haga en forma, aparte de las visitas de los inspectores a los establecimientos, haciendo aplicar con todo rigor las penas de la ley a los patrones que burlaran sus disposiciones.

GUERRA Y MARINA

INSPECTORES DE ADMINISTRACION MILITAR

El ministerio de guerra ha designado los siguientes inspectores para que realicen la inspección de administración a efectuarse en el mes actual.

Institutos y regimiento 1 de caballería, el coronel Claudio Rosales y mayor Juan A. Marquès; primera división de ejército, teniente coronel Samuel Villafañe y mayor Ciro Ciro A. Scotti; a la 2.a división, el teniente coronel Ardito Machiavello y mayor Emiliano Lazcano; a la 3.a división, el teniente coronel Francisco Moutbran y mayor Guillermo Rossel Villafañe; a la 4.a división, teniente coronel Julián Cáceres y mayor Angel Labat; a la 5.a el teniente coronel Alejandro P. Cuquet y mayor Manuel A. Bermejo; para el ganado de todo el ejército el coronel Mariano de Lamadrid y teniente coronel Adolfo V. Franchi.

INSTITUTO GEOGRAFICO MILITAR

En acuerdo de ministros se ha expedido un decreto por el cual se abre un crédito al instituto geográfico militar, de 150.000, con destino a la adquisición de instrumentos geodésicos y topográficos.

La adquisición, por autorización especial, se efectuará sin licitación previa.

BELLAS ARTES

Platería antigua y tejidos indígenas

Mantiénese al parecer vivo en nuestro público, el interés por las cosas del arte aborigen.

[...] departamento de Vera y [...] de la sección cuarta del departamento de Rosario, no se constituyeron por ausencia de sus autoridades y se anularon las elecciones efectuadas en las mesas octava de la sección tercera de la capital, novena de la sección quinta, 11 de la sección séptima, cuarta de la sección novena y segunda de Matadero, departamento de Rosario por haberse instalado dos horas después de comenzado el acto eleccionario y la mesa segunda de la sección cuarta del mismo departamento por haberse negado el presidente del comicio a admitir las boletas del partido socialista; por lo cual la junta escrutadora nacional convocó a elecciones complementarias para el día 21 de septiembre.

Realizado este acto, la junta aprobó las elecciones dando el escrutinio practicado por la misma, el siguiente resultado:

Arturo Anello	31.108	votos
Amilcar Ragoni	5.860	"
Votos sueltos	96	"
Votos en blanco	23.808	"
Total	60.873	votos

De este total de votos hay que deducir los siguientes: Anello 2794; Ragoni 200, y en blanco 1976 por haber anulado la comisión 85 mesas, en cuyas actas de apertura no se han llenado los requisitos establecidos en el artículo 35 de la ley 8871 en lo que se relaciona a la ausencia de apoderados o su negativa a firmar el acta, lo que ha debido hacer constar el presidente, bajo su firma "haciéndolo testificar por dos electores presentes que firmaran después de él".

Este criterio, aplicado invariablemente por la comisión de poderes en todos los casos sometidos a su consideración y en especial, en el referente a la lección de diputados verificada en el distrito de Santiago del Estero y cuyo despacho fué considerado en las sesiones del 31 de julio 2, 5 y 7 de agosto de 1918, ha sido aceptado por la H. cámara, lo que no podía ser de otra manera, tratándose de un precepto expreso de la ley.

La comisión considera la elección de que me ocupo, de acuerdo con el juicio de la junta escrutadora y aconseja su aprobación y en consecuencia la del diploma del diputado electo al congreso de la nación por el distrito de Santa Fe ciudadano Arturo Anello.

Nada más (¡Muy bien! ¡Muy bien!)

Habla el doctor Mosca—

Explicando la falta de su firma al pie del despacho dice el

Sr. Mosca — Como miembro de la comisión de poderes me creo en el deber de explicar brevemente a la honorable cámara los motivos por los cuales no figura mi firma en el despacho de la comisión que aprueba el acto electoral verificado en el distrito electoral de Santa Fe, del que ha resultado electo el señor Arturo Anello.

Declaro que al estudiar los antecedentes de esta elección me he hallado colocado en una de esas situaciones morales que exigen del hombre, del ciudadano y del representante del pueblo toda la bondad de su ilustración y de sus principios a fin de cumplir con criterio de justicia la más clara y exacta de las obligaciones.

Soy por mandato de mi partido, presidente de la junta de gobierno, cargo de honor que debo tratar de corresponder asumiendo la responsa[illegible]

[illegible] por el procedimiento más adecuado a los propósitos de justicia que reclamaba.

Por eso en mi exposición puedo decir que había el diputado y que el ciudadano no se siente incómodo y hallo en mi conciencia perfectamente concordado mi deber de legislador y mi derecho de argentino.

No he firmado el despacho y he fundado mi disidencia respecto a la aceptación del diploma del diputado electo entendiendo que la verdad republicana interpretada íntimamente no ha sido observada en este caso y además porque la cámara, que es un cuerpo político por excelencia debe definir el alcance real de la soberanía cuando ella se ofrece como antecedente institucional en un país joven.

—Entra a los hechos.

Se ha dejado sin incluir en el padrón electoral a muchos ciudadanos. Así lo ha comprobado la comisión por los datos oficiales requeridos oportunamente, convenía el aplazamiento de esa elección para convocarla conjuntamente con la de marzo próximo.

Define el concepto de la democracia y después de otras apreciaciones declara que no tiene el propósito de oponerse al diploma del doctor Anello, cuyas condiciones de lucha y de integridad moral reconoce. No va a entrar al análisis de la situación de la provincia para no caer en el error de promover un nuevo debate político que distraiga mayormente el tiempo que la cámara necesita para hacer obra constructiva.

Palabras del electo—

El diputado electo doctor Anello que habla a continuación, dice que en Santa Fe ha sido regla invariable convocar a elecciones en cada oportunidad que ha habido una vacante y se ha procedido así creyendo que la democracia se educa precisamente con el ejercicio del voto y que no es solamente con elecciones efectuadas, cada dos o cuatro años que se va a hacer la escuela democrática de la provincia, llevando así a la práctica un conocido principio de Alberdi.

En Santa Fe han votado 60 mil ciudadanos y ni la elección que acreditó al doctor Mosca, como diputado para la minoría votaron 71 mil, lo que quiere decir que solo había una pequeña reducción de seis mil votos que se explica a que tres partidos opositores a aquel en que yo milito se abstuviera de concurrir a la elección.

Traigo la representación de 31.100 electores, lo que quiere decir que es el mismo electorado de mi partido, manifestado en las elecciones de 1916 y 1918.

El máximo que ha votado en Santa Fe es el 50 por ciento de los inscriptos en el padrón y en quince departamentos sobre diez y nueve, el electorado ha votado en un porcentaje mayor. Se ha sobrepasado el máximo habitual en aquella provincia. Ha sido en consecuencia, oportuna la convocatoria.

Continúa la sesión—

Dice por su parte el

Sr. Ferrarotti. —No pensaba intervenir en este debate, pero observaciones formuladas por el señor diputado electo me obligan a ello. Nosotros los diputados por Santa Fe —y de ello hay constancia en esta cámara— jamás hemos traído nuestros pleitos lugareños a este recinto.

Entiendo, como el señor diputado Mosca, que en la provincia existen autoridades constituídas con representantes de los distintos partidos, que la tribuna pública está franca para que desde allí expongamos nuestras ideas, críticas o elogios. Tenemos un alto concepto del federalismo, un concepto profundo, irreductible, y sólo en casos de subversiones en que los lineamientos generales del sistema republicano pudieran ser alterados, cumpliendo con nuestros deberes llegaríamos a las puertas de esta casa, donde reside la soberanía nacional para invocar y exigir la intervención del poder federal a fin de que la constitución fuera respetada. Pero mientras esto no ocurra, aunque existan muchos defectos de esa organización política, nos mantendremos en completo silencio y nuestros litigios los ventilaremos ante el mismo pueblo, el que ha de decidir en febrero próximo si tenemos, o no, razón, aunque no es fallo inapelable el del número ante la conciencia de los buenos ciudadanos.

Puesto a votación, el despacho de la comisión de poderes se aprueba y el diputado electo doctor Anello jura en la forma reglamentaria y se incorpora a la cámara.

El señor E. Padilla hace moción para que se sesione también los lunes y viernes, moción que da lugar a un ligero cambio de opiniones y que es votada nominalmente, siendo rechazada.

En cambio, se aprueba la indicación del señor Bunge, apoyada por el señor Bermúdez, para que se agregue el día viernes a los señalados para sesionar.

La presidencia nombra al señor Ernesto Padilla para reemplazar al diputado Massa en la comisión interparlamentaria de la biblioteca.

En seguida se reanuda la discusión sobre el asunto de Mendoza.

La presidencia norteamericana

Uno de los candidatos

El presidente Wilson cesará en el desempeño de sus altas y delicadas funciones en el año próximo. Los partidos políticos norteamericanos se preparan para disputarse la dirección de los asuntos públicos.

Uno de los candidatos más probables es el general Leonard Wood, viejo amigo de Roosevelt. Anoche la convención de los republicanos de Dakota del sur proclamó candidato del partido a dicho militar.

Se trata de la convención de un [illegible] es un militar, un hombre de grandes prestigios. Su actuación en Filipinas lo destacó como una de las figuras más brillantes de los Estados Unidos.

D. Gundemaro Castilla

Su fallecimiento

Acaba de fallecer en Alta Gracia D. Gundemaro Castillo, hombre poseedor de cualidades altamente apreciables, había realizado en su vida el pensamiento y la obra de quien se dedicó a ser útil a sus semejantes, sean amigos o no, dentro del alcance de sus energías y actividades.

Militaba el extinto en las filas de la Unión Cívica Radical con esa dedicación y sinceridad de propósitos que identifican a quienes toman la política como espíritu y fuerza generosa de la democracia, instrumento indispensable para el adelanto de las ideas y el porvenir igualitario de las clases sociales.

Hombre modesto, Castillo trabajaba con entusiasmo sin más estímulo que el del propio convencimiento y de los éxitos del partido político del cual formaba parte.

Fué concejal por la parroquia de Las Heras y durante el tiempo que le tocó permanecer al frente de esas funciones llenó su cometido, con amplitud y eficacia.

Sus correligionarios tribútanle el homenaje que merecían sus virtudes de ciudadano y de amigo, bien inspirado y siempre solícito a las sugestiones generosas de la vida.

La vieja escuela rural

Recuerdos de un lugar de tortura

El viejo maestro está orgulloso de mí. Ha oído decir que escribo bien, y él lo considera como un triunfo.

—Ya, desde que eras muy pequeño, le dije a tus padres que llegarías a escribir bien. No había otro para la letra inglesa.

Pero también le han dicho que soy un poco hereje, y esto le disgusta.

—¡Cuidado que yo hice todo lo posible por educarte como es debido!

Hoy he pasado por delante de la escuela y el maestro me invitó a entrar.

—¿No quieres recordar tus buenos tiempos?

—¡Mis buenos tiempos! Al trasponer el umbral me invadió una sensación retrospectiva de miedo y de angustia. Estuve por escaparme, lo que no le extrañaría gran cosa al amigo don Joaquín, ya que no sería la primera vez que lo hiciera. Pero me repuse al instante. Total, a mí no me iban a enseñar nada.

Habría unos cincuenta chicos escribiendo en el papel sobre unas cuantas mesas largas, negras, horribles.

—Tú, Juanito, —dijo repentinamente el maestro, dirigiéndose a un chico, —ya te se ha caído un borrón.

Se fué hacia el chico y le dijo:

—Pon la mano.

Juanito alargó una mano, llena de miedo y de tinta. Entonces el dómine empuñó el puntero y lo descargó con furia tres veces consecutivas sobre aquel remo criminal. Juanito prorrumpió en ayes desgarradores mientras sacaba la lengua y la pasaba sobre el borrón.

—Pero, ¿no le hará daño esa tinta, don Joaquín?

—¡Quiá! Para aprender a escribir es preciso tragar mucha.

Pero el muchacho no debía tener grandes aspiraciones literarias, porque estuvo escupiendo tinta más de un cuarto de hora.

A mí todo aquello empezó a sentarme mal. No hay nada en los pueblos que me aflija tanto como las escuelas. Yo tengo de la escuela el recuerdo de un lugar de tortura, a donde me enviaban mis padres para castigarme. Hay ciertas cosas que no se olvidan jamás, y yo nunca me olvidaré de que, siendo muy pequeño, hice un día no sé qué trastada en casa.

—A este chico es inútil pegarle, —dijo mi padre — porque no se consigue nada. Habrá que buscar un castigo más eficaz.

Y al cabo de un rato, añadió:

Desde mañana lo mandaremos a la escuela.

¿Cómo sería la escuela, cuando servía de amenaza para los chicos? Las tres horas de por la mañana y las tres de por la tarde, constituían un verdadero suplicio. Los locales infectos y pequeños. Las enfermedades de suciedad se hacen comunes a todos. Y al cabo de seis o siete años, salía uno de allí sabiendo las cuatro reglas, escribir al dictado, los quebrados, fábulas [...] catecismo. Pero, ¿qué importa [...] aprendido poco o mucho? [...] es que de la escuela se salía con un odio terrible al estudio.

—¡Qué diferencia, — me dice el maestro, — [...] a cuando venías aquí! [...] verdad es que eras travieso.

Don Joaquín me perdona una pequeña lección que le he dado un día. Tenía don Joaquín la mala costumbre, cuando se nos caía algún borrón sobre el cuaderno, de darnos unos coscorrones espantosos. Una vez que le vi venir hacia mí con intención de castigarme, yo me llevé la mano a la cabeza como si lo hiciera por un movimiento instintivo, pero sin agarrar la pluma, que puse con la punta hacia fuera, como si fuese una lanza. Don Joaquín, sin fijarse, descargó la mano sobre mi pescuezo y lanzó un alarido terrible. Aquel día se levantó la clase dos horas antes que de costumbre, y don Joaquín fué a enseñarle al médico una herida que manaba tinta.

—¿Te acuerdas? — me dice.

Luego me presenta a los alumnos más aventajados; dos grandullones a quienes ha conferido los títulos de inspector de clase e inspector de orden. Yo he disfrutado también de ambos cargos, bajo la férula de don Joaquín. Eran honorarios; pero tenían lo que se llama "manos [...]". ¡Las inmoralidades que [...] cometido, dicho sea en el mejor sentido de la palabra, abusando de mi influencia! Yo era corruptible a cualquier precio, que lo mismo me podía pagar en alfileres que en botones o en "figuritas".

Termina la clase, y los alumnos se ponen a cantar: "Dos por una es dos; dos por dos, cuatro; dos por tres, seis, [...]" ¡Cinco, seis, siete años cantando siempre la misma estúpida canción! ¡Para qué se desarrolla la fantasía infantil...! Por fin se oye un coro formidable. "Diez por diez, ciento". Y los chicos salen a la calle con la misma alegría con que pudieran salir de un presidio.

Julio Camba.

DE CAMILLE MAUCLAIR

Letras y artes de Francia

(Especial para LA EPOCA)

El mes de vacaciones que atravesamos, suspende las exposiciones así como los conciertos y las publicaciones. Los pintores van al campo, a los bosques o a las playas, para constatar que sus cuadros no se parecen mucho a la naturaleza. Los cantantes van a los balnearios y los músicos a los casinos. En cuanto a los escritores, reservan sus volúmenes: porque no hay críticos, ni editores, ni público que se ocupen de ellos. A más, el libro se ha convertido en un objeto de lujo: cuanto peor impreso está, cuesta más caro. La librería sufre una crisis terrible. A duras penas, se ha podido evitar hasta ahora un aumento en el precio de venta tan fuerte, que disminuiría la mitad del número de lectores, más ricos de inteligencia que de dinero. Esta penosa situación, no puede aprovechar sino a los fabricantes de obras a bajo precio, mal impresas, mal ilustradas y peor co[illegible]

[illegible] que antes se veneraba, ornaba y conservaba, respetuosamente, la dignidad del lenguaje, desaparece también. Quiero decir con ello, que se habla y escribe el francés de cada vez, peor y que el público y los autores se preocupan muy poco de ello. Para un autor existen dos maneras de escribir mal. La primera consiste en observar las reglas de la gramática y de la sintaxis tal como las exigen en los exámenes de colegio, pero escribiendo una lengua dura y áspera, sin ritmo, sin originalidad de imágenes, sin armonía de las frases, sin ninguna de las cualidades que hacen el arte de la prosa. Y está la segunda manera que consiste en unir la aspereza a la incorrección. Y, lo afirmo con pena, todo esto se encuentra con mucha frecuencia en los autores más reputados. Recientemente he realizado una experiencia elocuente, en casa de unos amigos a los que yo sostenía esta aseveración, y que me recriminaban mi severidad. De una biblioteca, tomé al azar diez novelas de contemporáneos célebres, de los cuales seis son académicos: también al azar he abierto una página de cada una de las novelas. No había una sola que no contuviera dos o tres grandes faltas gramaticales, sin contar las expresiones inexactas, las frases enrevesadas y complicadas.

Mis interlocutores, convinieron en ello, agregando que no se habían fijado nunca en estas faltas, desde luego notables.

Se necesitan muchos años para adquirir el conocimiento de la lengua francesa. Son necesarios veinte años de trabajo minucioso para estar casi seguro de escribir en un estilo francés puro, exento de banalidad, y personal. Para esto se necesita una sólida cultura latina, el conocimiento de las etimologías y de los sinónimos, la lectura de los grandes clásicos a través de los siglos de formación y desenvolvimiento de la lengua y por último la lectura cuotidiana del diccionario, sin olvidar la consulta frecuente de la gramática. Pero la mayor parte de los escritores están demasiado preocupados en llegar y ganar dinero, para ocuparse de estas cosas. Si han sabido un poco de latín de colegio, ya lo han olvidado. Ninguno trata de abrir una gramática o un diccionario, de los que sus estudios en los institutos, les han dejado un amargo recuerdo. Escriben no importa como, contando con que el público no será más jurista que ellos mismos, y tratando solo de entretenerlo o de emocionarlo. Los jóvenes escritores que aspiran a la originalidad, dan todo su entusiasmo a los términos y a las ideas raras y no dudan un momento que saben el francés. Creen saberlo, porque lo escriben como el público porque lo lee y lo habla.

En realidad la lengua literaria es un instrumento tan especial como el color, el sonido o la materia modelada. Pero aquel que no sabría servirse de una paleta, de un buril o de un violón se cree apto para servirse de la prosa: y es así como se pierde una lengua.

Se excusa esta decadencia acusando al periodismo de haber estragado el gusto y el sentido del lenguaje. Es cierto que la necesidad ha forzado a muchos escritores a vivir del periodismo, y una de las consecuencias más lamentables de esta absorción de los escritores por los diarios llamados "literarios", ha sido la pérdida de un género delicioso y muy francés: el cuento. Ningún otro género exigía más ciencia de la composición, de claridad y de condensación del estilo. Los diarios acogieron los cuentos por millares, todos los escritores quisieron hacerlos para ganar dinero y ahora el género está desacreditado y el público mismo no lo quiere. Una colección de cuentos, aunque fueran tan hermosos como los de Villiers de l'Isle-Adam o de Marcelo Schwob, no encontraría editor. Con frecuencia observo que escritores, que maltratan al idioma, en sus novelas, hablan de las faltas que encuentran en los diarios. Esta es una fácil injusticia. Los diarios no tienen la pretensión de ser modelos de estilo. Son puestos en circulación por gentes cuyo deber es informar y que no tienen tiempo de corregirse. Escriben para todo el mundo, letrados e iletrados y les basta con ser comprendidos. Por otra parte el periodismo, si no puede ser un ejercicio de buen estilo, puede ser en cambio una escuela de composición. Es una excelente esgrima al estar obligado a decir rápidamente y con nitidez todos los días, lo que tiene que decir, y a este respecto invo[illegible]

[illegible] esta misión que él creía fácil, exigía un rudo esfuerzo; a pesar de que él, llegó preparado por una alta cultura y un maravilloso talento de orador incisivo y cáustico, sus primeros artículos eran largos, difusos y tuvo que trabajar mucho para llegar a ser el admirable articulista que es.

La verdad es que todo el mundo quiere "arribar" y el mal es general en todos los dominios. Se traduce todo ello, por una insuficiencia de estudios técnicos preliminares, por una vanidad y un gusto de llamar la atención, sin haber cumplido el aprendizaje, es decir, una cosa absolutamente esencial. Los jóvenes pintores deforman la figura humana antes de haber aprendido a dibujarla y aquel que llena una tela de colores violentos o descompone un rostro en cubos o en lonjas, no sabría dibujar una mano o pintar una rosa. ¡Se llega a decir que la ignorancia es la marca más envidiable de la ingenuidad de espíritu! En los conservatorios tenemos jóvenes, todavía alumnos de harmonía, que componen obras con la pretensión de ser más "audaces" que Debussy. No es de extrañar entonces que los escritores se pasen sin estudios preliminares y juzguen que la gramática, los léxicos, el latín, el estudio del estilo de Montaigne, de Saint-Simon o de Chateaubriand sean cosas inútiles. En fin, el estilo hablado es espantoso, lo mismo en el gran mundo, que en los medios vulgares. Sufrimos una especie de bolchevismo "argótico", hasta tal punto, que una persona que llegara a hablar un francés puro, con propiedad de términos, parecería amanerado y aún oscuro. El francés, esta dulce maravilla, flor de una raza, emanación de un genio suave y claro, se convertirá, si no se toman medidas, una lengua muerta, cuyo empleo parecerá anormal entre los horrorosos disparates del lenguaje usual. La lengua es el signo del espíritu y este espíritu, es el íntimo sentido de Francia. No es por la industria, la ciencia o la fuerza de las armas que ella es Francia, pues estas cosas son internacionales. Es por su espíritu que no se parece en nada a las otras naciones y por esto debía velarse para que este tesoro, no se pierda.

He hablado de todas estas cosas porque no tengo ninguna obra, de qué ocuparme. Pero estas cosas son las que determinan las obras y son más importantes que ellas. No se puede negar; en Francia y en todas partes hay una crisis general de técnicos. Esta crisis no proviene de la falta de talentos. Sino, porque esos talentos, sometidos a las duras leyes de la publicidad, tienen necesidad de imponerse a otros, antes de contentarse a sí mismos.

La inmensa superioridad de los antiguos ha consistido en su modestia, y su paciente escrúpulo. Amaban la dificultad, de la que huye actualmente todo el mundo. Hay muy pocos escritores que nazcan con el don milagroso de escribir bien desde sus primeros ensayos.

Podría solamente nombrar cuatro o cinco entre la multitud de hoy, y todos ellos han hecho serios estudios lingüísticos y los continúan. El arte de escribir, requiere una enorme paciencia desarrollando una disposición original. Pero jamás se ha aprendido bastante; la perfección no es de este mundo. Flaubert, con todo derecho, pasa por ser uno de nuestros más admirables estilistas. Quería ser impecable y para esto se impuso un trabajo terrible.

Y sin embargo ¡se encuentran en Flaubert, faltas de estilo! Se le escaparon. Esto puede hacer reflexionar a ciertos jóvenes que a los 25 años se creen en posesión de todos los medios literarios. Y en encuentran con frecuencia faltas de dibujo en Ingres, que hacía treinta dibujos para cada personaje. Pero estos artistas iban hasta el límite extremo de su saber, y esto es lo que no se hace actualmente.

Camille Mauclair.

PROVINCIAS

SANTA FE

Persecuciones policiales — Denuncias — Cosecha del lino — Horario ferroviario — Varias.

RECONQUISTA, diciembre 3. — Los radicales de Villa Ocampo, dirigiéronse al senador Nicolás Habegger manifestándole que se hace insoportable la vida por la persecución del comisario de policía José P. Barzola, quien tiene varios bandoleros conocidos con causa abierta en la provincia de Corrientes, con quienes atemoriza a los correligionarios políticos, obligándoles a quedarse en sus casas, no pudiendo reunirse en comités por temor a ser asaltados. Pusiéronse estos hechos en conocimiento del diputado doctor Mosca.

—La denuncia que el hacendado Juan Fretes hizo contra el comisario de Villa Ocampo, José P. Barzola, por extorsión, manteniéndolo incomunicado cuatro días hasta hacerle firmar un pagaré a su orden por mil setecientos pesos, hecho ocurrido hace dos meses, aun no elevóse al juez de instrucción.

Dicho comisario ha acusado a la víctima por calumnia.

—Ausentóse al Chaco el comerciante Arturo Vicentini.

—Llegó a ésta la viuda María De Piazza y su familia.

—Fallecieron los antiguos vecinos Pedro Cabas y Conrado Castillani.

—El obispado de Santa Fe, accediendo al pedido de la comisión de vecinos, hízoles crear el puesto de teniente cura en esta parroquia.

—El nuevo horario del ferrocarril de Santa Fe benefició en mucha parte al norte de la provincia.

—Sigue la trilla del lino, con resultados satisfactorios. La próxima cosecha del maíz y del maní presentase espléndida.

SAN JUAN

Conferencias políticas — Nombramientos administrativos — Reorganización judicial — Otras informaciones.

SAN JUAN, diciembre 3 — Enorme concurrencia asistió a la conferencia pública que celebró anoche la Unión Cívica Radical en la esquina de Salta y Mitre, donde los oradores hicieron la historia del partido recordando la obra de engrandecimiento nacional que cumple el doctor Yrigoyen.

—La intervención hizo algunos nombramientos en cargos administrativos con general aplauso.

—Espérase el decreto de reorganización del poder judicial que se encuentra desprestigiado.

—Continúa en aumento el caudal del río San Juan en forma alarmante, confiando el vecindario en la obra de la intervención para salvar los graves peligros que amenaza.

Ayer tenía una velocidad de 26 metros por segundo.

—Hoy son esperadas las personas nombradas comisionados municipales creyéndose que inmediatamente se trasladarán a tomar posesión de sus cargos para continuar los trabajos [illegible]

CRONICA SOCIAL

Han llegado:

—De Santa Fe el señor A. López Agrelo.

—De Maipú el señor Agustín de Elía.

—De estación Alvear el señor Matías Errázuriz y familia.

—De Cacheuta el señor Federico Gómez Molina y señora Elvira Urioste.

—De Junín el señor Enrique Tomkinson Ugarte, su señora María Juana Martínez y su hija.

De Europa el señor Victorio Podestá y señora Teresa Fortunato.

—De Gorizia la señorita Pierina Grusovin.

—De Mar del Plata el señor Carlos Quintana.

* * *

Han partido:

Para Montevideo el señor Alfredo Grondona.

—Para San Martín el señor Felipe Sánchez Mendoza, acompañado de su familia.

—Para Mar del Plata la señora Helena Smith de Gómez, y familia.

—Para Mármol el señor Enrique Azqueta y señora Delia Fernández Crámer.

—Para el Tigre la señora María Oliveira Cézar de Chaves, el señor Alejo González Garam y familia.

—Para Córdoba el señor Alejandro Lanús.

—Para Pirovano el señor Adolfo Zuberbühler y señora Celina Pirovano.

—Para Santa Fe el señor Alejandro Gruning Rosas.

Notas policiales

MISTERIOSO FALLECIMIENTO DE UNA MUJER

Denuncia de la Asistencia Pública

Hoy en las primeras horas de la tarde, dejó de existir, en el hospital Alvarez, la mujer Manuela Avelia, de nacionalidad española, sirvienta que había sido recogida muy enferma hace pocos días de la casa, calle Rivadavia 8547.

Esta mujer fué recogida y transportada a ese hospital por la Asistencia Pública, quién dió hoy aviso a la jefatura de policía, de que dicha mujer no había fallecido de muerte natural, denunciando el hecho para que la policía hiciera los trámites pertinentes para el completo esclarecimiento de este suceso que aparece envuelto en el más completo misterio.

Intervino en el hecho la sección 23 de policía, quién practica y activa las diligencias a fin de lograr esclarecer este hecho, habiendo ya dado intervención del mismo, al juez doctor Malbrán.

ROBO EN UN TREN

Juan S. Solari, representante del F. C. C. A. se presentó en la sección 13 de policía, denunciando que de un vagón de dicha empresa, número 423 que venía a ésta, procedente de Córdoba, autores ignorados substrajeron del interior del mismo y probablemente durante el viaje, una cantidad de botines que venían consignados a una casa comercial de ésta plaza. Lo substraído se avalúa en 568 pesos.

DELITOS CONTRA LA PROPIEDAD

El sujeto Alfredo Fernández domiciliado Vélez Sársfield 147, denunció que autor o autores cuya filiación ignora, le substrajeron dinero y alhajas por valor de 200 $. Intervino la sección 28 de policía.

—El señor José Jesús Taboada, con domicilio en la casa calle Tucumán 92, denunció acusando del hecho a un compañero suyo, de la substracción de dinero y objetos varios que, estima en $500 [...]. Intervino la 4.a.

PALACIO DE JUSTICIA

FALLO DE LA CAMARA COMERCIAL

En acuerdo de hoy la Excma. Cámara en lo comercial falló los juicios que a continuación se mencionan:

Definitivas:

Martins Carlos tercería autos Banco de Galicia y Bs. As. contra Secundina C. de Jurado Olivera, confirma; Tobio Juan M. contra Francisco Gil, se confirma; Ponce Antonio contra Fortunato Anzoategui, se confirma; Delvigno Jorge contra David Bicci, se confirma; Bertolani Julio contra Luis Fajetti, se confirma; Robutti Juan, tercería autos Vicente Ugrin contra Sebastián Buonaguidi, confirma; Herbert Schmidt John contra Jac A. J. Van Haaren se revoca; Lalor Juan c. Francisco Noda, se confirma.

Interlocutorias:

Escobar Cerda Luis contra Armando Gutiérrez, se confirma; Sociedad Anónima Cristalería Rigolleaux contra Juan Salvo, se revoca; Cavallari Antonio H. concurso, se confirma; Fornara Eliseo contra Bautista Braceras, se confirma; García Lázaro contra Rinaldi Cúneo, se confirma; Iglesias Eduardo contra Jesús Crespo, se confirma; Bruno Domingo contra Leopoldo Repetto, se confirma; Ibáñez Justo P. contra Antonio Lazcano, se confirma; Ventín Victorio, solicita la quiebra de Pedro Sanguino, se revoca; Agostini Auguso contra Carlos Avellaneda, se confirma; Muthow Guillermo tercería autos Nusebaum J. contra E. Brochmer, se confirma; López José y Hnos. contra José Fraga, se declara improcedente; Banco de Italia y Río de la Plata contra J. Daneri, se reforma; Ruocco Hnos. y Giacobini contra c. Zapater, se declara improcedente.

SENTENCIAS CIVILES

El juez de lo civil doctor Fernando Colombres, por la secretaría Sandullo, dictó sentencia en los siguientes juicios:

Doña Juana Elzaurdi de Montalivet contra el Banco Hipotecario Franco Argentino, por cobro de pesos, condena al Banco a restituir a la actora la suma de 6.329 pesos, con intereses y costas.

—Don Santiago Scally contra la sucesión de don Tomás D. Duggau, por cobro de pesos; hace lugar a la acción, sin costas.

PERIODISMO

LAS REVISTAS "SUCESOS" Y "ZIG-ZAG"

Su circulación en ésta

Desde la semana en curso se pondrá a la venta en esta capital, en igualdad de condiciones que cualquier órgano de publicidad bonaerense, las prestigiosas revistas chilenas "Sucesos" y "Zig-Zag".

La determinación de esas empresas en sentido de hacer circular entre nuestro público semanalmente los números que se publican, servirá indudablemente para aproximar más a los [illegible] de Chile y la Argentina [illegible] sido designado agente general, para cumplir el indicado propósito.

Círculos y Sociedades

Los Inmortales — Realizará mañana una matinée el próximo domingo en Sarmiento 1374.

Sociedad Residentes de la P. de Lugo — Anuncia para el 6 del corriente, a las 9 p. m., una velada teatral en el salón teatro de Sáenz Peña 242.

Círculo Las Rosas — El próximo sábado, a las 8.45 p. m. este círculo, realizará una fiesta en el salón Rodríguez Peña 361, para la cual ha preparado un excelente programa.

Centro Social Florida — Realizará el lunes una fiesta de 9 a 1 p. m. en Rioja 668.

Carreras de caballos

PRONOSTICOS DE LA PRENSA

Ultima Hora. — Cerilla, Sylvina, Pergaminense, Tosca, Los Olmos, Rumbeador, Story, Magneto.

La Razón. — Cerilla, Sylvina, Pergaminense, Dinadia, Los Olmos, Fantasio, Petrópolis, Crampón.

APRONTES DE LA TARDE

Tours con su peón trabajó en 2500 metros, empleando 2'42" 4|5. El hijo de Your Majesty es preparado para la Internacional.

Inmortal dirigido por Berazategui y apareado a un compañero, trabajó en 1'35" 3|5 los 1500 metros.

Monserrat que mañana tiene un compromiso sumamente favorable con J. González, hizo 800 metros en 50".

Risueño dirigido por el aprendiz Greme hizo la partida en 44".

Pasaplata hizo 700 metros en 45" con su peón.

Los Olmos que mañana tiene excelente carrera y que inspira gran confianza al entraineur **Cassini**, dirigido por Verduri hizo la partida sin ser exigido en 43".

Alción piloteado por Veduri trabajó en 800 metros distancia que cubri en 51" 1|2.

Montesquieu con la monta de Verduri aprontó en 49" 4|5 en los 800 metros.

CAMBIOS DE MONTAS

Blare, aprendiz Torrilla, Yáñez Pinzón, X. Eonia, dudosa.

Mundo comercial

INTERIOR

BOLSA DE COMERCIO

Primera rueda

Cédula hipotecaria argentina de 6 por ciento, antigua emisión, al contado: 14.000 a 92.30.

Id. para diciembre 4: 56.000 a 92.30.

Id de 6 por ciento, segunda serie, al contado: 17.000 a 91.50.

Id de 6 por ciento, 4.a serie, al contado: 22.500 a 90.70.

Id de 6 por ciento, 5.a serie, para diciembre 4: 11.0 a 89.50.

Id de 6 por ciento, sexta serie, al contado: 127.900 a 89.20; 3000 a 89.

Id para diciembre 4: 45.000 a 89.

Cédulas nacionales, serie K, al contado: 6000 a 83.

Crédito argentino, de 1905, al contado: 5300 a 75.

Id. para diciembre 4: [...] 75.

Bonos municipales de [...] ción (semestrales), al [...] 11.400 a 72.40; 24.0 [...]

Certificados municipales [...] ciento para diciembre 4: [...] 96.80.

Deuda Int. Consol. [...] Buenos Aires, de 6 por [...] cera serie, al contado: 27[...]

Primera of Buenos Aires [...] por ciento, para diciembre [...] a 44.50.

Id para enero 31: 50.000 [...]

Banco de la Provincia, [...] ciembre 4: 50 a 130.

Obligaciones de 5 por [...] Banco de la Provincia, al [...] 3 00 a 68.

Quebrachales Fusionados [...] de mes: 50 a 83.60.

Compañía Sansinena, al [...] 10 a 155.50.

Id para diciembre 4. 20 a [...] a 155.50; 10 a 155.

Id para fin de mes: 10 a [...]

Bagley (ordinarias), para [...] bre 10: 35 a 110.

BOLSA DE COMERCIO

Segunda rueda

Cédula hipotecaria arg[...] 6 o|o, antigua emisión, al [...] 1.000 a 92.40; 105.000 a [...]

Id. para enero 31: [...] 89.20.

Id. de 6 o|o, 3a. serie, al [...] do: 5.000 a 90.50.

Id. de 6 o|o, 5a. serie, al [...] do: 14.000 a 89.50.

Id. de 6 o|o, 6a. serie, al [...] do: 60.000 a 89.10; [...] 59.20.

Crédito argentino de 19[...] contado: 20.000 a 75.

Bonos municipales de Pa[...] ción (semestrales), al [...] 14.100 a 72.30.

Id. para diciembre 5: [...] 72.30.

Empréstito de 1911, de 4 [...] para fin de mes: 10.000 a [...]

¡Necesita Vd. [...]
"LA MERCA[...]"
y lo tendrá [...]
esta antigua y acreditada [...] hoy paga el más alto precio [...] brillantes y [...]
LAVALLE 886 U. T. [...]
SERIEDAD Y RESERVA

BANCOS

BANCO DE LA NACION ARGENTINA — Fundado en 1891. — Casa Central: Buenos Aires, Calles Rivadavia 363 al [...] Reconquista 15 al 33.
Capital: $ m|n. 132.437.[...] Fondo de reserva, $ o|s. 16.517.[...]
Sucursales y Agencias en la Capital: Belgrano, Cabildo 2[...] —Boca del Riachuelo, Al[...] 1101. — Flores, Rivadavia 7[...] Pedernera, con Agencia en los Mataderos. — General Urquiza, [...] esquina Cullen. — Nro. 1, [...] 1699, esquina California 1101. — [...] Entre Ríos 1201, esquina San Juan. —Nro. 3, Corrientes 3[...] —Nro. 4, Bernardo de [...] 1000, esquina Carlos Calvo. — [...] Rivadavia 2823. — Nro. 6, Santa Fe [...] —Nro. 7, Caseros 2943, Parque [...] —Nro. 8, Triunvirato 734. —Nro. [...] La Fe 4596. — Nro. [...] 3530. — Nro. 11, Almirante [...] —Nro. 12, Callao 76 al 84. — [...] depósitos judiciales, en el Palacio de Justicia.
180 Sucursales y Agencias en el interior de la República.
Tasa de interés
El Banco abona [...]
Por depósitos en Cuenta Corriente [...]
[illegible]
El Banco cobra
Por adelantos en Cuenta Corriente [...]
Por descuentos de [...] mercio y letras de plazo fijo hasta 6 meses de plazo [...]
Por descuentos de letras con amortizaciones [...]
El Banco de la Nación Argentina [...] letras de cambio sobre Alemania, [...] Inglaterra, Francia, España, [...] Suecia, Noruega, Rusia, [...] Bélgica, Holanda, Suiza, [...] Servia, Rumania, Grecia, [...] Africa, Oceanía, Estados Unidos de América, Canadá, Chile, Brasil, [...] Perú.
Buenos Aires, enero 1.o de 191[...]
[...] J. Achaval [...]

BANCO COMERCIAL ITALIANO — Fundado en el año 1895. — [...]
Sucursales: San Juan 1961, [...] 2541, Corrientes 30[...] y [...] guyen 1359-63.
Capital autorizado [...]
Capital realizado [...]
Reservas [...]
Abre cuentas corrientes, [...] plazo fijo y Caja de Ahorros, [...] cobranzas, compra y venta de [...] dan cartas de crédito, giros [...] a la vista y a plazo, sobre [...] lo de Europa.
Administra propiedades, [...] tantos sobre alquileres [...] remitir las rentas a cualquier [...]
Compra y vende billetes de [...] llanos, franceses, uruguayos [...] otro valor.
Ordenes de pago sobre [...] cinas postales de Italia, [...] paña.
Abona por año:
Por depósito en cuenta corriente [...]
A plazo fijo de 30 días [...]
A plazo fijo de 60 días [...]
A plazo fijo de 90 días [...]
A plazo fijo de 180 días [...]
A plazo fijo de 1 año [...]
En Caja de Ahorros después de 60 días [...]
En liras italianas con giros de [...]
Por depósitos que se emplearán en préstamos hipotecarios [...] plazo fijo de un año [...]
El Banco hace toda clase de [...] nes bancarias.
Horario de las sucursales [...] a 6 p. m. — Domingo [...]

BANCO DE ITALIA Y RIO DE LA PLATA — Casa central: Reconquista [...]
Sucursales: En la Capital: [...] rrientes esq. Pueyrredón; [...] Montes de Oca N.o 2[...]; [...] Julio N.o 1256; N.o 4, [...] mero 2300. En el interior: Bahía Blanca, La Plata, Santa Fe, Concordia, Gualeguaychú, [...] guay, Victoria, La Paz, [...] cia (Chaco).
Agencias: Puerto Ing. White, [...] Ensenada (La Plata).
Capital realizado . . . $ 10.[...]
Fondo de reserva ordinario . . . $ [...]
SE ABONA
Por depósito en c. c. [...]
A plazo fijo de 30 días [...]
Id. id. id. 60 días [...]
Id. id. id. 90 días [...]
A mayor plazo [...] convencional
El Banco expide cartas de crédito, giros y transferencias por cable postales sobre todas las ciudades de Italia, así como sobre [...] ris, Madrid, New York, etc., [...] sobre Brasil, Chile, Paraguay, [...] Oriental del Uruguay. [...] cobro y emite giros sobre [...] sales del Banco de la Nación [...]
El Banco trata en general [...] raciones bancarias.

BANCO FRANCES DEL RIO DE LA PLATA — Reconquista 157. [...] Agencia N.o 1, calle Rivadavia [...] cursales: Rosario de Santa Fe [...] ca y Chivilcoy. Corresponsales [...] que Argentine [...] Haussmann 25.
SE ABONA POR AÑO
Por depósito en cuenta corriente [...]
A plazo fijo de 30 días [...]
A plazo fijo de 60 días [...]
A plazo fijo de 90 días [...]
A mayor plazo [...]
En Caja de Ahorros después de 60 días [...]
SE COBRA
Por adelantos en cuenta corriente [...] comercio y letras [...]
El Banco se ocupa de toda [...] ciones bancarias, giros [...] bre todas las ciudades y [...] blos del interior de la República, del Paraguay, Montevideo, [...] cambio, transferencias [...] de crédito sobre Francia, [...] Estados Unidos, España, [...] pra-Venta y custodia de títulos, de cupones y valores, [...] propiedades [...] por cuenta de terceros.
Servicio especial de [...] cosas y remesas de [...] sos. — R. Tobler, [...]

... Aires de 3.112 ... al contado: 3.400 a ...

... de la Pcia. de ... al contado: 21.000

... al contado: 350

... al contado: 100 a ...

San Nicolás, al contado: ...

... de mes: 300 a 20.5 ... al contado: 20 a ...

... DE CEREALES A TER... DE BUENOS AIRES

Primera rueda

... sobre dársena: ... para febrero, 200 tonela... 14.35, 400 a 14.35, 400 ... 14.37, 1.200 a 14.38 ... para enero, 300 toneladas ... 7.04, para febrero, 800 ...

... para febrero, 1.400 tonela... 14.70.

Segunda rueda

... sobre dársena: ... para febrero, 200 tonela... 14.45 ... para febrero: 100 toneladas ... 100 id a 24.03.

... DE CEREALES A TERMINO DE ROSARIO

Primera rueda

... para diciembre, 600 tone... 13.25, para febrero, 600 id ... 800 id a 13.55. ... para febrero, 300 toneladas ...

... DE AJUSTE DE BUENOS AIRES

... entrega en dársena, en di... a 14.45; en enero, a 14.45; ... febrero, a 14.45; id disponible, ...

... entrega sobre dársena, en ... a 6.75; en enero, a 7.20; ... a 7.20.

... entrega en dársena, en ene... 14.75; en febrero, a 23.85; ... a 23.80; id. disponible, a ...

Avena: entrega en dársena, en diciembre, a 7; en enero, a 7; en febrero, a 7.20; id disponible, a 7.

ENTRADA DE CEREALES

Once: trigo 3861, triguillo 237, maíz 7617, lino 446, nabo 24, avena 1180, cebada 587, centeno 295, alpiste 54, alfalfa 89, harina 206, cebadilla 1096, afrechillo 62.

Solar: trigo 609, maíz 710, lino 28, avena 627, harina 2030.

Brian: trigo 4874, maíz 709.

B. Aires: trigo 284, maíz 5271, lino 48.

Riachuelo: trigo 956, maíz 1980.

Retiro: trigo 1276, harina 514, maní 1080.

Colegiales: maní 586.

C. Córdoba: trigo 75, lino 276, harina 1657, afrecho 533.

F. Lacroze: trigo 1046, harina 430.

Puerto: trigo 12.465, lino 2144.

Totales: trigo 34.590, triguillo 289, maíz 17.265, lino 7129, nabo 39, avena 3088, cebada 745, centeno 295, afrecho 34, alfalfa 24, harina 5101, afrecho 533, patatas 3882, porotos 500, maní 1586.

MERCADO DE PASTO

Estación Caballito

Han entrado hoy a este mercado 65 fardos grandes de pasto y 1162 id. chicos.

Rural: 182 fardos grandes.

Lacroze: 31 id. id.

Buenos Aires: 327 id. grandes y 289 id. chicos.

Palermo: 274 id. grandes.

C. Córdoba: 550 id. chicos.

Totales: 991 id. grandes y 2841 id. chicos.

Precios de venta:

Pasto alfalfa, fardo grande de 14 a 73 pesos; id. chico, 16 a 54; id. mezcla id. 17 a 53 los 1000 kilos.

MERCADO DE PATATAS

Estación Casa Amarilla

Han entrado hoy a este mercado 876 bolsas patatas; en Retiro, 1087 id.; en Colegiales, 860 id.

Precios de venta:

Patata vieja francesa, $ 0.20 a 0.86; id bocha, 0.20 a 0.90; id. alemana, 0.30 a 0.40; id. nueva según clase, 0.80 a 1.20 $ los 10 kilos.

1a EDICION

3 DE DICIEMBRE DE 1919

EL CASO DE SAN LUIS

La sesión celebrada ayer por el ... se adoptó una resolución res... a los diplomas de senadores ... por San Luis, que debe ser ... como un signo de que ... de aquel cuerpo abriga ... de sancionar un conde... político. Los anteceden... la resolución que comentamos ... lugar a dudas sobre las in... de quienes la votaron. Al ... la comisión especial encar... de estudiar las actas de la ... de San Luis, el senado ha ... un procedimiento de trans... entre el propósito extremo de ... sin más trámite los diplo... y el deseo de exami... a la luz de todos los ... que se menester ... ilas políticas de parte de ese cuerpo, desprestigiado y caduco. Mas el caso de San Luis es tan anormal, supone una transgresión tan grosera, no ya de normas de derecho, sino hasta de principios elementales de moral y decencia, que jamás se creyó pudiera ser prohijado por una sanción de la cámara alta. La aprobación de los diplomas puntanos, cuya patente sucia es del dominio público, excede todo cálculo de probabilidades, ultrapasa la capacidad de obrar mal que la opinión atribuye al senado. Hay que recordar, en efecto, los antecedentes, condiciones y circunstancias que caracterizan la parodia electoral de San Luis para abarcar en toda su extensión la re... ... precio de las formas y con ... gonzado repudio de los progresos democráticos alcanzados por la república. Por un momento, se creyó que el senado retrocedería ante la abrumadora responsabilidad de sancionar tamaño atentado. Así lo hizo suponer la actitud asumida por dicho cuerpo. Parece evidente, sin embargo, que las instancias del interés político pueden más sobre el ánimo de la mayoría del senado que las razones morales y legales que reclamaban el enérgico e inmediato rechazo de una demanda que se basa en documentos adulterados y falsos.

... por intereses polí... Subsiste, en ... recurso que no pasa de ... artificio. Subsiste, en el designio de considerar a ... la elección puntana, ... intención translúcida de con... el "exequatur" al ciudadano ... una representación de ... tan fraudulento.

... senado de la nación nos tiene ... a tal género de arres... supremo del "régi... representante final de un sis... de moral política condenado ... otra vez por la opinión, ha ... pruebas de su deplo... hacia el pasado. Más ... senador ocupa en el re... una banca que legítimamente ... pertenece y se autoriza con ... representación que no le confi... el pueblo, sino las complacen... de una mayoría cóm... Por esas razones, dados los ... éticos imperantes en el ... la mayoría del senado, el ... público siempre está dis... admitir las mayores here...

Pero si así procede, el senado debe atenerse a las consecuencias de sus actos. No hay que creer, en verdad, que ciertas cosas puedan repetirse impunemente. El senado no es una institución inmune e irresponsable; es un cuerpo político que debe dar razón de sus actos y que debe esperar una sanción para cada una de sus acciones. Puede una y otra vez haber conspirado contra la verdad institucional y contra las prescripciones de la moral política y de la ley escrita. Pero la reincidencia no es una garantía de impunidad.

Una felicitación

Nosotros fuéramos irreconcilia... enemigos del gobernador Crotto, ... guardáramos ciertas consi... por su actuación anterior, afirmaríamos ahora que su desconcepto como radical, quedaría consagrado gracias al saludo que le dirige el común y tradicional enemigo.

El viene a probar de una vez por todas, los rumbos inciertos que ha tomado el gobernador de Buenos Aires poniendo en peligro una moral y

CARNET DEL VIAJERO

MUSEOS, BIBLIOTECAS Y PASEOS

Museo Nacional de H. Natural. — Perú ... y jueves, de 12 a 5 p. m.

Museo Nacional de Bellas Artes. — Arenales ... Abierto todos los días, de 9 a 11 ... 2 a 5 p. m.

Museo Histórico Nacional. — Defensa ... Abierto todos los jueves, domingos ... fiesta, de 1 a 5 p. m.

... — San Martín 355. Abierto ... días, de 12 a 5 p. m.

... — Santa Fe 4200.

... de Mineralogía y Geología. — Maipú ... Abierto al público los días hábiles, ... p. m. (Los sábados, de 9 y 30 ... m.)

... Naval. — Florida 801. Jueves y ... 1 a 6 p. m.

... — Viamonte 430. — ... de 1.30 a 4.30 p. m.

... — Méjico 564. — ... los días, menos los de fiesta, ... y de 9 a 11 p. m.

... Popular del municipio. — Co... abierta todos los días, de ... a 11 p. m.

... — Las Heras esquina ... (Plaza Italia). Abierto ... a. m. a 5 p. m.

... — Santa Fe 3954. (Pla...) Abierto todos los días, de 2 ...

... de la Facultad de Derecho y ... — Moreno 350. — Abier... días hábiles, de 8 a 11.30 a. ... y de 2 a 11 p. m.

... de Ponce. — Moreno esquina ... días hábiles, de 12 a 10 p. m.

... del Colegio de Abogados. — En ... Abierta los días hábi...

... Nacional de Maestros. — (R. ...) Abierta al público todos los ... a. m. a 10 p. m. Los ... a. m. a 12 m.

ESPECTACULOS TEATROS

... Compañía nacional de opere... y revistas Vittone-Pomar. ... Los templos de ...

... — Gran com... Director, Cav. Ettore ... Un valzer.

... lírica espa... ... cuando el amor ... y couplets por ...

... Compañía de zarzuelas y ... Montoya. — Mañana de... but, a las 9: La gatita blanca; Enseñanza libre; El asombro de Damasco.

NUEVO. — Compañía de revistas Rosita Rodrigo. — Mañana a las 9, debut: Las musas del mar; Mi noche alegre; El calendario festivo.

BUENOS AIRES. — Compañía argentina de sainetes Muiño-Alippi. — Hoy, a las 9: Alma de bohemio; La pobre gente; Fábrica de estrellas.

NACIONAL. — Compañía cómico-lírica de sainetes y revistas. — Hoy, a las 9 p. m.: La mujer de nadie; Va cayendo gente al baile; El hombre que sonríe.

COMEDIA. — Compañía española de zarzuelas y operetas. — La mujer artificial; ¡El caso es pasar el rato!; Los dos pilletes.

AVENIDA. — Compañía española de operas, operetas y zarzuelas Romo-Viñas. — La revoltosa; La tempestad.

MARCONI. — Compañía lírica italiana. — Otello.

MAYO. — Compañía argentina de dramas y comedias Angela Tesada. — Hoy, a las 9: Mambrú se fué a la guerra; El buey viejo... El patio de casa.

TEATRO VARIEDADES. — Compañía nacional de zarzuelas, comedias y revistas. A las 6.15: El guapo Cruz. A las 9, despedida de la compañía, en honor y beneficio del primer actor cómico, señor Felipe Panigazzi: El rincón de los Caranchos; El boliche de don Nicola; En un pingo pangaré.

EXCELSIOR. — Compañía cómico-dramática italiana. — Gli spettri; I calzolaio da signora.

TEATRO DE VERANO — Compañía española de Daniel Garrido. — A las 8.45: Variado programa.

TEATRO BUEDO. — Compañía argentina de revistas y sainetes. — Variado programa.

OLIMPO. — Biógrafo y compañía argentina. — Qué calor con tanto viento; Sol de invierno.

CASINO. — (336 Maipú 336). — Hoy: Gran éxito de la notable compañía de variedades, tomando parte toda la compañía.

HIPODROME. — C. Pellegrini esq. Corrientes. — Gran circo ecuestre. Menager A. Canals. — Hoy, a las 9: Función con variado programa y estreno de Miss Noel con sus "poneys" amaestrados. — Platea pesos 2.

PARQUE JAPONES. — Paseo de Julio y Callao. — Temporada de invierno. Abierto todos los días, domingo y feriados, tarde y noche. Teatro, concierto, bailes y nuevas atracciones. Entrada general, con dos atracciones, 1 $.

una política nueva y es, entonces, llegado el momento de que los radicales se aperciban a la defensa de sus conquistas realizadas. Un gobernante surgido de su seno y proclamado al mismo tiempo el custodio de sus sacrificios, no puede vacilar un momento entre sus graves deberes y responsabilidades y las concordancias que le brindan los regeneradores de nuevo cuño.

Hasta ahora, pese a todos los errores del gobernante, alimentamos la esperanza de una rectificación de conducta política. El acto electoral que ayer juzgamos y que ha merecido un saludo del partido conservador, nos demuestra que flota sobre la libertad política de Buenos Aires un peligro de naufragio. Recojan, pues, los correligionarios esta amenaza consecuente del bochornoso acto electoral y estrechen las filas para impedir que el "régimen" en acechanza de una apostasía, pretenda imponer a la provincia de Buenos Aires una regresión, incompatible con su dignidad y con la época que vive.

Demora injustificable

El senado de la nación, tiene en sus carpetas desde hace un mes las propuestas del ejecutivo para el nombramiento en los tribunales de justicia.

Se esperaba que ayer acordara el acuerdo solicitado, y sin embargo no ha sucedido así.

La marcha que siguen las ramas legislativas está evidenciando el propósito de poner toda clase de obstáculos a la obra reconstructiva del país.

Es bueno que se vaya tomando nota de todo esto, para la distribución de responsabilidades.

Otro día perdido

Celebró sesión ayer la cámara de diputados y lo hizo con resultado negativo.

Largas horas perdidas discutiendo doctrina constitucional, para terminar sin número y no poder votar nada. Esta es la consecuencia lógica del cansancio que se ha apoderado de los miembros de la cámara, que desean que ésta haga trabajo fecundo, que no pierda su tiempo lamentablemente en discusiones de carácter político.

Otra vez el préstamo a los aliados quedó sin considerarse, sin pensar la cámara los enormes perjuicios que está ocasionando a la riqueza nacional, no dando una solución, cualquiera que ella sea, al grave problema planteado.

Hay una inclinación desmedida a los debates políticos y esto es explotado hábilmente por la oposición, que encuentra facilidades para obstruccionar.

Intereses que despierta la Argentina en el exterior

Capitalistas norteamericanos que nos visitan

La situación de privilegio que la terminación de la guerra ha traído a nuestro país, que ha conservado intactas todas sus fuentes de producción, despierta singular interés en el extranjero, con especialidad en los Estados Unidos de Norte América, donde se nos mira como un rival poderoso en el comercio internacional. ... ... de instituciones que han venido para estudiar las modalidades de la situación económica, con miras de establecer nuevas corrientes de negocios.

También se encuentran en ésta agentes de corporaciones norteamericanas que se dedican a los negocios de productos agropecuarios, con el fin de adquirir la mayor cantidad posible de lanas, cueros, lino y otros elementos que en los Estados Unidos escasean y que también tienen amplio mercado en Europa.

Por último, también son huéspedes de este país, agentes de fábricas y manufacturas, cuya misión es la de vender materiales, en franca competencia con las similares de Europa.

Agitación partidista

Mañana se inicia, en la capital, la propaganda electoral del radicalismo. Como acto inicial se señala la gran concentración de la circunscripción 5a., que tendrá lugar mañana en la plaza de Flores y la asamblea pública de la circunscripción 20.

Se inaugura, pues, el período de propaganda en uno de los insignes baluartes del radicalismo metropolitano, y en otro núcleo importante partidario, y a ellos seguirán las demás secciones electorales, cuyos registros de adherentes han aumentado de modo considerable desde el mes de marzo hasta la fecha. Y teniendo en cuenta éstos antecedentes y la acción desarrollada por el radicalismo en todos los actos electorales producidos desde 1916 hasta la fecha, dán margen para profetizar un hermoso movimiento de opinión.

Ha llegado, pues, para todos los correligionarios, la oportunidad de poner nuevamente a prueba su civismo y sus esfuerzos.

La circunscripciones 5a. y 20 señalan el punto de partida con las primeras concentraciones de la jornada. Les auguramos un éxito grandioso y estamos seguros de que la misma suerte tocará a todas las circunscripciones del distrito de la capital, donde nuestros correligionarios desplegan sus actividades.

La unificación de los FF. CC. Trasandinos

Banquete de la delegación chilena

Esta noche se verificará en el Grand Hotel la comida que los delegados del gobierno chileno a la conferencia sobre unificación de la administración de los FF. CC. Trasandinos, señores L. Zamorano y J. Hale Wohite, ofrecen en honor de distinguidas personalidades de nuestro mundo social y político, que han contribuído a la realización de tan laudable propósito internacional.

Se nos informa que concurrirán el ministro de Chile, doctor Emiliano Figueroa Larraín, los ministros nacionales de estado, doctores Honorio Pueyrredón, Salaberry y Torello, el presidente del senado doctor Benito Villanueva, presidente del F. C. Transandino Argentino, señor Samuel Hale Pearson, el director de LA EPOCA y otros distinguidos caballeros pertenecientes a la alta banca y círculos parlamentarios.

Dentro de breves días los delegados del gobierno de Chile se ausentarán a su país, llevando las mejores impresiones y la confianza en el éxito final de las gestiones ... nidos ya en ... funciones.

Inmigración para la Argentina

Halagadoras perspectivas

Músculo, capitales y práctica industrial: he aquí los tres principales característicos de la inmigración que en forma ... después de cinco años de estancamiento ha comenzado a llegar al país. Terminada la guerra, libres ya millones de hombres del servicio militar, todas las miradas se dirigen hacia la Argentina, verdadera tierra de promisión abierta a todas las iniciativas, liberal como ninguna otra nación en sus leyes impositivas, con enormes extensiones de campos aún vírgenes, aptos para todos los cultivos, desde que abarcan todos los climas.

Pero ya no es sólo de España, Italia y Francia de donde, como en otras épocas, nos llega la inmigración. Alemania, Austria y Polonia son ahora proveedoras de los elementos que aquí son necesarios para crear mayor riqueza y llegar a la transformación de las materias primeras por medio de las industrias derivadas.

Desde Río de Janeiro nos comunica nuestro corresponsal que en los vapores "Avon" y "Geiria", salidos ayer de allí, en tránsito desde Europa, vienen para Buenos Aires cerca de 2000 pasajeros alemanes y austriacos, en su mayoría colonos e industriales. Todos, o casi todos traen dinero para adquirir tierras y establecerse con pequeñas industrias que ya han practicado con buen éxito en sus países, de donde huyen para escapar a la tiranía de los impuestos excesivos que la guerra ha hecho crear.

¡Sean italianos, españoles, franceses, alemanes, austriacos o turcos, que vengan en buena hora a radicarse en nuestro suelo, siempre que se trate de elementos de trabajo y de progreso!

Arrendamiento de tierras fiscales

La primera licitación

SUGERENTE BUEN EXITO

Cómo la obra de este gobierno repara los males del pasado

Acaba de llevarse a cabo, por la dependencia respectiva del ministerio de agricultura, la primera licitación de arrendamiento de tierras fiscales en la Patagonia. Se trata del lote 19, zona norte del río Santa Cruz, distante 44 leguas al N. O. del puerto del mismo nombre, con capacidad para criar desde 800 a 900 ovejas por legua y por año.

La base para el arrendamiento fué fijada en 379.50 pesos por legua, por año, y el lote, por el cual existía mucho interés, fué adjudicado a 1.300 pesos.

Esta operación, realizada por nuestro gobierno da la medida del interés que hoy se tiene por los campos fiscales de la Patagonia.

¿Qué dirán ahora los grandes diarios que, al iniciarse en sus tareas el actual gobierno, combatieron con tanto ensañamiento la resolución del P. E. de intervenir la dirección de tierras y colonias y dejar en suspenso todas las operaciones de venta y arrendamiento de tierras?

¿Sabe el pueblo a quánto por le... gua arrendaban ... ... por año y por legua en todos los territorios del sur, fuera cualquiera su capacidad agronómica y distancia de los puertos y estaciones ferroviarias. De manera, pues, que ahora, desde el 28 de marzo de 1917, el P. E. ha logrado casi "siete" veces más precio por el arrendamiento, con la ventaja, para el ganadero, de que contrata directamente con el estado y no se ve obligado, como antes, a otorgar fuertes "coimas" a los amigos del gobierno que tenían el privilegio de ser los únicos autorizados para comprar o arrendar tierras fiscales.

¡Se acabaron estos tiempos, señores "coimeros"!

Hoy las tierras son para todos; hoy se arriendan por licitación, a la luz meridiana, y se otorgan al mejor postor, directamente, sin el reparto de beneficios a los intermediarios influyentes.

La abundancia de la cosecha

En algunos puntos se siente escasez de braceros

Lo excepcional de la cosecha de trigo y lino, particularmente en determinadas zonas, está planteando un problema que puede hasta cierto punto influir en los resultados totales de la recolección de nuestro grano. Nos referimos a la escasez de brazos que en algunos puntos principia a dejarse sentir.

Según noticias llegadas de Marcos Juárez, por ejemplo, en esa región los peones escasean a pesar de estarse pagando jornales de ocho y diez pesos diarios. Y lo que ocurre en ese lugar ocurre también en otros.

Es de esperar sin embargo que esta dificultad se subsane ya que hoy por fortuna están llegando barcos de Europa que conducen una población de trabajadores que fácilmente se podrán dedicar a estas tareas.

Adhesión al doctor Yrigoyen

UN CONCEPTUOSO TELEGRAMA

Un prestigioso núcleo de vecinos de Carmen de Areco ha dirigido al señor presidente de la república la siguiente conceptuosa comunicación: Doctor Hipólito Yrigoyen, Brasil 1039, Buenos Aires.

Poseídos del más puro patriotismo los ciudadanos libres que suscriben la presente se sienten honrados en manifestar al preclaro ciudadano que en estas horas de prueba dirige tan dignamente los destinos de nuestra amada patria las notas más fervientes de adhesión y simpatía a su política nacional.

Firmados: Ambrosio J. Gioja, Martín Gillen, Tomás Ryle, Simón Unzué, Bernardo Allen, Aristóbulo Romero, A. G. Tuñón, Juan C. Food, Tomás Geoghegan, Pedro J. Carramasa, Martín Ramírez, Fernando V. Alegre, Antonio L. Pourrére, Gustavo S. Armesto, Cristóbal Pourrére, Antonio Cardone, Jacinto Cardone, Luis Cardone, Francisco Keating, José Cardone, Santiago Keating, Juan Morán, Jacinto Silvestre, Juan Busher, José Allen, Benito Martínez, Manuel Almeida, Salvador Vázquez, Aquiles Camarota, Domingo Necol, Ventura M. Roura, Andrés R. Martínez, Andrés E. Carballo, B. S. Souza, Aladín Morales, Juan F. Mundunate, Pedro Hauret, Manuel C. Bustos, Juan A. Petrocino, Donato A. Fratianni, Rosendo Revoira, Ciriaco Crivelli, Gregorio Nicola, Juan A. Iannitti, Santiago Martínez, José L. Fratianni, Silvano Obregón, J. P. Pelegrín, Juan Acosta, Viterbo S. Arroyo, Máximo C. Bernal, Benito Otaiza, U. P. Arroyo, José Layallen, Leopoldo Benítez, Jesús Leal, Juan M. Burke, José Santirana, Juan Lorhem, Donato Pándera, Félix Borbolla, Andrés Bustos, Fermín Ferreira, Alfredo B. Muccino, Francisco Malvasio, Ramón Sosa, Estanislao Peralta, Pedro Rousa, Arturo G. Abalo, Domingo Nervo, Eladio Gallardo, Carlos Filippini, Juan A. D'Allegri, José V. Cirri, Juan Regan, Teófilo Rodríguez, Bernardo Cox, Tomás G. Cox, Patricio Norton, A. R. Somma, F. Emilio Reyes, Juan A. Nicola, Baltazar, Truzzi, Juan Galeano.

El administrador de los ferrocarriles de Entre Ríos

LOS SERVICIOS DE ESA EMPRESA

Nuevo tipo de tranvías eléctricos

PARANA, diciembre 3 — Esta madrugada ha llegado procedente de Concordia el administrador general de los ferrocarriles de la provincia, Mr. Harrison. Responde su viaje a asuntos relacionados con los servicios ferroviarios y con la administración de la empresa.

Con motivo de su estada en esta capital, el general Harrison ha querido ofrecer a las autoridades una repriso de la exhibición cinematográfica que hiciera últimamente en un viaje de Concordia a Yeruá, la que se hará hoy a las 11. Para ese acto han sido invitadas especialmente las autoridades y la prensa.

Para esta tarde, a las 4, serán invitados a reunirse los concejales municipales, con el propósito de oír las opiniones del ingeniero Nobile sobre las condiciones del tipo de coche que la empresa concesionaria de los tranvías eléctricos L. G. White y compañía limitada propone substituír por el aprobado en 1914.

La comisión de obras públicas antes de expedirse en este asunto ha creído oportuno oír la opinión técnica de un distinguido profesional en la convicción de contribuir a la mejor discusión de la propuesta.

Capacidad de nuestros puertos

EL DE BAHIA BLANCA PUEDE DESPACHAR CADA DIA HASTA 10 VAPORES CON 50.000 TONELADAS DE CEREALES.

La empresa del ferrocarril del Sud ha introducido importantes ampliaciones en el puerto de Bahía Blanca, el cual, como se sabe, está dotado de poderosos elevadores de granos, que permiten la carga de vapores de gran tonelaje en un solo día.

Según se nos manifiesta, en caso que sea necesario, se podría cargar en ese puerto hasta 10 vapores en 24 horas, con 50.000 toneladas de cereales.

En el año próximo el puerto de Bahía Blanca tendrá que atender un gran tráfico de trigo y avena de exportación, que quizá puede llegar a un millón de toneladas. No debe olvidarse que por ese puerto tienen salida para el exterior los cereales de importantes zonas agrícolas servidas por los ferrocarriles del Sud, Oeste, Pacífico y Rosario a Puerto Belgrano, en la provincia de Buenos Aires y, además, toda la producción de La Pampa.

Congreso financiero panamericano de Wáshington

La delegación argentina

Renuncia de los señores Pearson e Iriondo

La designación del doctor Ricardo C. Aldao

Se han entrevistado con el ministro de hacienda los señores Samuel Hale Pearson y Manuel de Iriondo, designados por la sección argentina de la Alta Comisión Internacional de Legislación Uniforme delegados al congreso financiero panamericano de Wáshington.

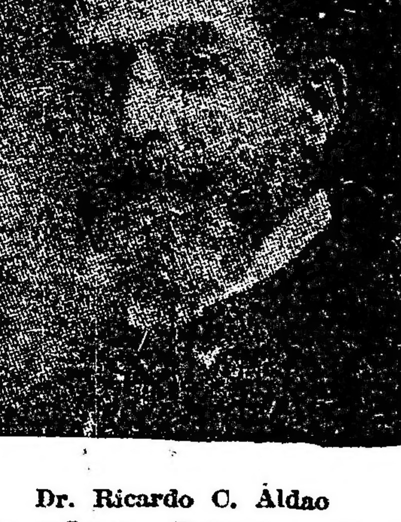

Dr. Ricardo C. Aldao

Los señores Pearson e Iriondo manifestaron al doctor Salaberry, que por motivos de índole particular y contrariamente a sus deseos, les era imposible trasladarse a Wáshington, presentando la renuncia de sus cargos la que les fué aceptada.

Nombróse para integrar la delegación argentina al doctor Ricardo C. Aldao, quedando aquella compuesta, además, del mencionado, por el ministro de hacienda y el señor Zuberbühler.

El embajador norteamericano Mr. Stimson conferenció esta mañana con el ministro de hacienda acerca de pormenores relacionados con el viaje de la delegación argentina.

El conflicto entre Méjico y los Estados Unidos

El conflicto siempre latente entre Méjico y los Estados Unidos está próximo a hacer crisis nuevamente. La causa de esto es conocida.

Mr. Jenkins, cónsul norteamericano en Puebla, fué secuestrado por la cuadrilla de Córdoba, un bandido mejicano. El gobierno de Carranza asegura haber comprobado que Jenkins estaba de acuerdo con Córdoba para el cobro del rescate. A consecuencia de esto ha reducido a prisión al agente norteamericano, alegando que los cónsules no gozan de derecho alguno que los exima de ser juzgados por los tribunales mejicanos. El gobierno de Washington no acepta esa tesis y ha exigido la inmediata libertad de Jenkins.

Esa es la situación. Méjico se niega a acceder a la exigencia norteamericana y ha iniciado la instrucción del proceso al cónsul en Puebla. Esto resulta humillante para los Estados Unidos. Por lo menos, así lo consideran en Wáshington.

La prensa mejicana, temerosa de una ruptura de relaciones y de sus consecuencias, que serían fatales para Méjico, se esfuerza en buscar una fórmula de arreglo. Al efecto ha propuesto que se nombren comisiones, una de cada país, para que traten de esclarecer el asunto.

Es de desearse que la situación no se agrave. La cordura, la prudencia, de que siempre han dado pruebas los gobiernos mejicano y norteamericano, han de evitar en esta ocasión que se llegue a un desacuerdo definitivo, cosa que se haría sentir quizás en todo el continente. Ni a Méjico ni a los Estados Unidos les conviene una ruptura. Hacemos votos por que se llegue a un arreglo.

En el Balneario Municipal

Dirección de la plaza de ejercicios físicos

Esta mañana el secretario de obras públicas, ingeniero Quartino, puso en posesión de la dirección del balneario municipal, al director de ejercicios físicos, profesor Thamier.

Este funcionario tendrá a su cargo la superintendencia de todas las dependencias del balneario, con excepción de la ornamentación botánica y la percepción de rentas, que seguirán dependiendo de la oficina de paseos y rentas, respectivamente.

El profesor Arias secundará en sus funciones al señor Thamier, como secretario, y el señor Avalos queda designado como inspector permanente del balneario.

La situación italiana

Ayer se ha declarado la huelga general en Roma, Florencia y otras ciudades italianas. A consecuencia del paro se han producido serios disturbios en varias localidades. De los choques habidos entre los agentes de la autoridad y los huelguistas, han resultado numerosos muertos y heridos.

Se ignoran las causas de esa lamentable situación. No se sabe si se trata de una huelga revolucionaria o de un simple conflicto obrero. Es posible que la censura, que en Italia ha sido siempre muy severa, impida la transmisión al extranjero de despachos que informen de los verdaderos orígenes del movimiento.

Desde hace algún tiempo se vienen advirtiendo en Italia síntomas bastante alarmantes y de descontento popular. El resultado de las últimas elecciones revela claramente cuáles son las tendencias predominantes en el pueblo italiano. Las elecciones pusieron de manifiesto que en la noble nación italiana imperan en estos momentos los católicos y los socialistas extremistas, que son las fuerzas más opuestas por sus principios y doctrinas.

Es imposible saber si el movimiento que acaba de estallar es sólo un efecto del descontento popular que ha hecho crisis. Las noticias que han llegado últimamente, el rumor de revolución que nos transmitió hace pocos días el telégrafo, etc., son cosas que están muy lejos de contribuir a la comprensión exacta de la situación reinante en la península.

Desde luego, esperamos que la energía y el claro concepto de la realidad, que siempre han dominado en las esferas oficiales italianas, han de ser de singular eficacia en este caso. Cualquiera que sea el origen del movimiento, el gobierno de Roma sabrá sofocarlo, empleando para ello el rigor o la prudencia, según lo que aconsejen las circunstancias.

VAPOR "INDIANA"

El vapor "Indiana" de la Compañía de Navegación Italiana, en viaje de Buenos Aires a Génova y escalas, pasó por Dakar, a destino, sin novedad a su bordo.

Servicio telegráfico especial para LA EPOCA

(De la United Press, Agencia Havas y nuestros corresponsales)

Grave situación en Roma, Milán y Florencia

Sesión tumultuosa en el parlamento italiano

La situación en Italia

LONDRES, diciembre 3 (Agencia Hayas) — Telegrafían de Roma que ha estallado la huelga general y que en el parlamento hubo una sesión tumultuosa.

ROMA, diciembre 3 (Agencia Havas) — En esta capital, en Florencia y en Milán, a consecuencia de las huelgas que han sido proclamadas, se produjeron desórdenes.

En Milán hay que lamentar cuatro muertos y varios heridos; en Florencia algunos heridos.

En esta ciudad, individuos de mala catadura hicieron fuego contra los carabineros quienes repelieron el ataque resultando un muerto y seis heridos.

ROMA, diciembre 3 — (United Press) — Los tipógrafos se plegaron a la huelga. La ciudad está sin diarios.

ROMA, diciembre 3 (United Press) — Después de los incidentes ocurridos el lunes por la tarde, declaróse la huelga general en ésta, Milán y Florencia donde la paralización del trabajo es completa.

El martes por la tarde se efectuaron varias demostraciones patrióticas, haciéndose ondear banderas nacionales. En los desfiles se aclamó a Italia y al rey. La policía irrumpió entre los manifestantes, produciéndose un tumulto en el cual quedó muerto un carabinero.

La censura quedó eliminada. Por la naturaleza de los incidentes ocurridos se temen nuevos choques.

ROMA, diciembre 3 (United Press) — La huelga general se extenderá al miércoles.

Los señores De Nava, Meda, Rafelli, Berenini, fueron elegidos vicepresidentes de la cámara.

El tratado con Hungría y la cuestión de Fiume

PARIS, diciembre 3 (U. Press).— El supremo consejo decidió eliminar la cuestión de Fiume, del tratado con Hungría, removiendo así las objeciones de Italia para firmarlo.

Se dice que el asunto de Fiume quedará para ser resuelto en oportunidad en que los aliados tomen su decisión final.

La crisis ministerial española

MADRID, diciembre 3 (U. Press). — La crisis ministerial terminó como se había previsto y el gabinete Sánchez de Toca, ha sido mantenido, quedando el general Tovar, ministro de la guerra. Todos los jefes fueron llamados al palacio, donde aconsejaron al soberano a mantener su confianza en el señor Sánchez de Toca, quien fué invitado por el rey a conservar la dirección de los asuntos públicos.

La crisis repercutió considerablemente en todas partes y especialmente en Barcelona, donde la fracción ... ... declararon contrarios a ... y agregaron que adoptarían la misma actitud, cualquiera que fuera la solución del movimiento.

Los conflictos obreros en España

MADRID, diciembre 3 (U. Press). — El aprovisionamiento de Barcelona continúa haciéndose normalmente, gracias al concurso de los obreros. "La Solidaridad Obrera", órgano de la federación de los trabajadores, ha publicado una nota diciendo que frente al lock-out la actitud de los trabajadores de Cataluña debe considerarse como una resistencia pasiva, y que es necesario demostrar que puede prolongarse durante todo tiempo necesario para asegurar la victoria.

El gobernador interino de Barcelona telegrafió al señor Burgos y Mazo declarando que solamente se hallaban 50.000 desocupados sobre un total de 300.000 trabajadores.

Política italiana

ROMA, diciembre 3 (U. Press).— El partido católico demostró su pujanza cuando debido a su oposición en el gabinete a nombrar para la presidencia de la cámara al señor Alessio, produjose la designación del señor Orlando, cuya elección marca un precedente, siendo así el primer ex jefe de gabinete electo para presidir el alto cuerpo.

SUD AMERICA

DEL URUGUAY

El proceso electoral

Datos definitivos del escrutinio

Rumores de una posible coalición colorada

OTRAS NOTICIAS

(De nuestro corresponsal Paulino)

MONTEVIDEO, diciembre 3—Continúan llegando de la campaña los datos definitivos confirmando las elecciones.

Sufragaron en todo el país 181.492 ciudadanos; de ellos, 84.436 nacionalistas, 62.679 batllistas, 14.140 riveristas, 11.701 vieristas, 9.151 brumistas, 4.310 socialistas, 1.993 católicos y 656 demócratas. Hay 1.599 votos observados.

Háblase de una posible coalición colorada, asegurándose que ha habido ya varias entrevistas. Créese que apaciguados los ánimos no habrá obstáculos para llegar a un acuerdo.

Los mismos riveristas, que hace varios años permanecen alejados de los colorados oficialistas, estarían dispuestos a entrar en el arreglo para conservar la estabilidad del partido colorado.

—Las nuevas autoridades municipales del país se instalarán el 1 de enero.

—Ayer pasó a la cárcel correccional el ex comisario de la 8a. sección Hilario Molina, acusado por cometer fraude electoral; acompañanlo 12 sujetos cómplices.

Asegúrase que los dos primeros titulares de la lista de la Unión Colorada, electos por Montevideo, renunciarán, ingresando como primeros suplentes los doctores Maña y Doria.

En las listas batllistas también se producirán algunos cambios.

—Ayer fué víctima de un síncope el director de correos y telégrafos.

BRASIL

Ecos de la guerra — El comandante Becker — La carestía de la vida — Instructor militar francés — Presidencia de Bahía — La cuestión mejicano-yanqui — La riqueza pública — Campeonato de Waterpolo.

RIO DE JANEIRO, diciembre 3.— Anuncian los diarios que a bordo del vapor holandés "Geiria" ha pasado por el puerto de esta capital el ex oficial alemán Beckser, que fué comandante del sumarino alemán que torpedeó al navío brasileño "Macau".

Dicen que Becker durante la estada del vapor "Geiria" aquí, permaneció escondido en la casa de máquinas. ... ... conservar ...

—La comisión de justicia de la cámara de diputados presentará hoy su despacho en el proyecto del ejecutivo relacionado con la carestía de la vida y que tiende a combatir el acaparamiento de los productos alimenticios.

—En el vapor "Belle Isle" es esperado hoy el coronel del ejército francés Rougement, quien viene destinado a la escuela de perfeccionamiento del ejército y pertenece al plantel de instructores que ha sido contratado por el gobierno brasileño para la enseñanza del ejército nacional.

—El senador Ruy Barbosa, que se encuentra en Bahía, con motivo de las próximas elecciones presidenciales, ha partido para el interior del mismo estado, para hacer propaganda en favor del doctor Paulo Fontes, candidato de la oposición.

—El ministro de relaciones exteriores doctor Azevedo Marques ha desmentido que los países que componen el A. B. C. hayan ofrecido su mediación para solucionar el actual conflicto entre Estados Unidos y Méjico, producido por la detención del cónsul Jenkins.

—Comunican de Porto Alegre que el ministerio de hacienda fija para el estado de Río Grande del Sud, una riqueza pública de 4.963.804 contos.

—El 14 del corriente se iniciará el campeonato nacional de waterpolo, sport que aquí cuenta con centenares de cultores.

Elecciones catamarqueñas

PROSECUCION DEL ESCRUTINIO

Los Radicales tienen 11 electores y 7 la Concentración

En las últimas horas de la tarde de ayer la junta electoral de Catamarca practicó el escrutinio de las urnas del departamento de Tinogasta que arrojó una mayoría de 251 votos para la Unión Cívica Radical que así se adjudica 1 senador, 2 diputados y 3 electores más.

En la mañana de hoy se prosiguió con el escrutinio del departamento Santa María que como el anterior, elige 1 senador, 2 diputados y 3 electores.

Como se verá por la información telegráfica recibida, en este departamento, baluarte del radicalismo, el triunfo de nuestro partido ha sido completo.

Marcha del escrutinio—

Nuestro enviado especial, nos ha remitido la siguiente información relacionada con el escrutinio.

CATAMARCA, diciembre 2. — A las seis de la tarde, reanudó la junta sus tareas, con el departamento de Tinogasta y con el resultado siguiente: Radicales, 1009; Concentración 758. La mesa 14.a de este departamento fué anulada.

CATAMARCA, diciembre 3. — Reanudó sus tareas la junta escrutadora con el departamento de Santa María, obteniendo el siguiente resultado: Mesa 1, radicales 123, Concentración 0; mesa 2, radicales 81; Concentración 0; mesa 3, radicales 104, Concentración 0; mesa 4, radicales 125, Concentración 1. Este departamento tiene 9 mesas y éstas son las 4 primeras que hasta este momento lleva escrutadas la junta.

CATAMARCA, diciembre 3. — Trasmito, el resultado de las últimas mesas del departamento Santa María: mesa 5, Radicales 98; Concentración 1; mesa 6, Radicales 128, Concentración 1; mesa 7, Radicales 73; Concentración 0; mesa 8, Radicales 52, Concentración 0; mesa 9, Radicales 57, Concentración 0.

Terminó la junta el escrutinio de las nueve mesas de Santa María, con el resultado total siguiente: Radicales 841, Concentración 3.

Hasta este momento el partido Radical ha obtenido 11 electores, 4 senadores y 7 diputados. La Concentración 4, electores, un senador y dos diputados.

Están aplazados los departamentos de Andalgalá y capital por anulación de una y dos mesas, respectivamente.

Elecciones de Catamarca — Resultados del escrutinio

Departamentos	VOTANTES Radic.	Concent.	RADICALES Elect.	Senad.	Diputad.	CONCENTRACION Elect.	Senad.	Diput.
Capital	—	—	—	—	—	—	—	—
Valle Viejo	484	435						
Piedra Blanca	353	323	3	1	2	—	—	—
Paclín	396	264						
Ambato	277	309	2	1	1	1	—	1
Andalgalá	452	529	—	—	—	3	1	2
Belén	—	—	—	—	—	—	—	—
Santa María	840	3	3	1	2	—	—	—
Tinogasta	1009	758	3	1	2	—	—	—
Pomán	388	405						
Capayán	515	564	—	—	—	3	1	2
Ancasti	—	—	—	—	—	—	—	—
La Paz	—	—	—	—	—	—	—	—
Santa Rosa	—	—	—	—	—	—	—	—
El Alto	—	—	—	—	—	—	—	—
Totales	4714	3590	11	4	7	7	2	5

La unificación de los trasandinos

El contrato "ad-referendum"

Completamos nuestras informaciones anteriores sobre la unificación de los trasandinos, con la publicación de los documentos oficiales que se refieren a esa operación. Dicen así:

Buenos Aires, diciembre 2 de 1919 — Vista la presentación formulada por el señor representante legal del Ferrocarril Transandino Argentino, solicitando el consentimiento del Gobierno para la unión de las administraciones de dicho ferrocarril y del Transandino Chileno, entre Mendoza y Los Andes y la explotación en común de ambas líneas en las condiciones de un solo y único ferrocarril, así como también la ayuda financiera del mismo en la forma que indica;

Atento lo informado por la Dirección general de ferrocarriles, y lo manifestado por la Empresa del ferrocarril de Buenos Aires al Pacífico en la vista que a su pedido le fué acordada;

Y siendo conducente a la mayor comunidad entre ambas naciones el propender al desarrollo del tráfico internacional el poder ejecutivo de la nación, decreta:

Art. 1o. Acéptase ad-referendum del honorable congreso de la nación la propuesta de fusión formulada, e invítese en consecuencia al señor representante del Ferrocarril Transandino don Samuel H. Pearson a firmar con el señor ministro de obras [illegible]

Entre el señor ministro de obras públicas, en representación del poder ejecutivo de la nación, por una parte, y el señor don Samuel Hale Pearson, en representación de la empresa del ferrocarril Trasandino Argentino, por la otra, se celebra el siguiente contrato ad referéndum del honorable congreso nacional:

Art. 1.o El gobierno de la nación pondrá a disposición de la empresa del Ferrocarril Trasandino Argentino, títulos del empréstito argentino interno, del 5 o|o de interés anual pagaderos semestralmente y 1 o|o de amortización anual, hasta la suma de dos millones quinientos mil pesos oro sellado ($ 2.500.000,00 o|s). La entrega de los títulos es al sólo efecto de que la empresa pueda caucionarlos.

Art. 2.o Las sumas que la empresa obtenga total o parcialmente de esta caución, sólo podrán ser empleadas de acuerdo con el plan de obras, adquisiciones o inversiones que autorice en cada caso el P. E.

Art. 3.o Mientras los títulos permanezcan en poder de la empresa, ésta no podrá dar ninguna preferencia a nuevas obligaciones o a otros empréstitos, sin previo acuerdo del poder ejecutivo.

Art. 4.o La empresa deberá destinar sus utilidades con preferencia, en primer término, el pago de los intereses de las obligaciones existentes, y en segundo término, al pago de los intereses de los títulos emitidos, a cuyo efecto ésta se obliga a depositar en la tesorería general de la nación, con tres días de anticipación a la fecha de su vencimiento, las sumas respectivas.

Art. 5.o Se autoriza a la empresa a fusionar su administración con la del Ferrocarril Trasandino Chileno, para efectuar un tráfico en común. Esta autorización no importa modificar la situación actual de esa empresa, ante las leyes nacionales que la rigen.

Art. 6.o La fusión de la administración se hará de acuerdo con el P. E. quien queda autorizado a celebrar un protocolo con el gobierno de la República de Chile, a los efectos de reglamentar todo lo concerniente al intercambio del tráfico.

Art. 7.o A título de reciprocidad el P. E. podrá consentir que el material rodante y los elementos de explotación de la sección chilena del ferrocarril trasandino, pueda transitar y utilizarse en la sección argentina, libre de derechos.

Homenaje a Ada María Elflein

Mañana se realizará a las 4 de la tarde el acto preparado para rendir un homenaje a la memoria de la escritora argentina Ada María Elflein, por un selecto núcleo de damas y caballeros de nuestra sociedad.

El programa confeccionado para el acto consta de varios números interesantes de música, recitado y conferencias. Estas últimas acerca de la vida de la escritora desaparecida, su obra, y la influencia que ésta ejerció en la instrucción pública argentina.

MUEBLES FINOS
Casa Greciet
Sucesor Teófilo Laporte
SUIPACHA 245

Dr. Agustín Risso Patrón

† Anoche en La Plata

Con el fallecimiento del doctor Agustín Risso Patrón, acaecido anoche en La Plata, pierde la provincia de Buenos Aires uno de sus hombres de ciencia más representativo y el partido radical uno de sus más destacados correligionarios.

Nacido en San Nicolás de los Arroyos, el 24 de febrero de 1854, el doctor Risso Patrón hizo sus estudios [illegible] carrera de abogado y de médico.

Hombre de sólidos prestigios intelectuales y sociales actuó en la política bonaerense siendo diputado a la legislatura de 1881 a 1884 y senador a la misma de 1894 a 1897.

Como director del instituto de sordos mudos y miembro de la facultad de agronomía y veterinaria, el doctor Risso Patrón realizó una obra valiosa en todo concepto.

Catedrático de ciencias biológicas y psicología del instituto nacional Carlos Pellegrini, y de diversas materias en el colegio nacional Pueyrredón, el extinto fué también un educador que hizo de la enseñanza un apostolado.

Sorprende la muerte al doctor Risso Patrón, ocupando la jefatura de la primera sección de la dirección general de higiene de la provincia, puesto en el que prestaba muy eficaces servicios. Y al extinguirse su vida deja un hondo vacío en el círculo de sus colegas y amigos que supieron valorizar sus merecimientos.

Asuntos edilicios

Calles que serán pavimentadas

El honorable concejo deliberante en su última sesión del segundo período ordinario ha sancionado una ordenanza autorizando la pavimentación de las siguientes calles:

Acha, de Alvarez Thomas a Congreso, y de Núñez a Republiquetas; Aconquija, de Almafuerte a Pepirí; Aispurúa, de Iberá a Guayrá y de Guanacache a Monroe; Albarracín, de Sarasa a Santander; Arcos, de Loreto a Aguilar; Areco, de Larrazábal a avenida General Paz; Argerich, de Avellaneda a San Eduardo; Arredondo, de Cramer a Superí; Asunción, de Gualeguaychú a vías del F. C. S.; Australia, de Azara a Isabel La Católica; Avenida Coronel Roca, de Centenera a avenida General Paz; avenida La Noria, de Coronel Roca hasta el puente de La Noria; Avelino Díaz, de Beauchef a Albarracín; Aviles, de Freyre a Superí; Bacacay, de Cerro a Virgilio; Balbastro, de Beauchef a Albarracín y Curapaligüe a Varela; Barragán, de Rivadavia a Gaona; Bebedero, de Acha a Aispurúa; Blanco Encalada, de Triunvirato a Acha; Blandengues, de Estado a Leones; Bucarelli, de Guanacache a Monroe; Bynnon, de Madero a Barragán; Cabrera, de Humboldt al arroyo Maldonado; Cálcena, de Avellaneda a Méndez de Andes; Canalejas, de Granaderos a Gavilán, y de Trelles a Donato Alvarez; Canning, de avenida Alvear a Castex; Catamarca, de Cochabamba a Pavón, Cayena, de Méndez de Andes a Neuquén; Charlone, de Federico Lacroze a Céspedes; Charcas, de Thames a Uriarte; Convención, de Emilio Mitre a Centenera; Coronel Pringles, de Patagones a Caseros; Cullen, de Pacheco a Aispurúa; Dante, de Rivadavia a Escalada; Donado, de Monroe a Alvarez Thomas; Echeverría, de Washington a Forest; El Cano, de Cramer a Freyre; Erézcano, de avenida Coronel Roca a Ferré; Estero, de Forest a Giribone; Esnaola, de Gaona a Estado; Ferré, de Erezcano a Rivera Indarte; Figueroa, de Hidalgo a Olaya; Franco, de Nazca a Bolivia; Freyre, de Núñez a García del Río; Gaboto, de Senguel a Tuyuyán; Gallo, de Díaz Vélez a Cangallo y de Avenida Alvear a vías del F. C. C. A.; Georgetown, de Méndez de Andés a Neuquén; Griveo, de Constituyentes a Nazca; Guaminí, de Provincias Unidas a Chicago; Guemes, de Thames a Darregueira y de Oro a Godoy Cruz; Habana, de San Nicolás a Mercedes; Juramento, de Melián a Triunvirato; Juncal, desde el local de la Exposición Rural al Arroyo Maldonado; Loreto, de Freyre a Crámer; Loria, de Bathurst a Caseros; Machain, de Congreso a Manuela Pedraza; Médanos, de Avenida San Martín a Donato Alvarez; Mendoza, de Melián a Superí; Monroe, de Burela a Constituyentes; Morelo, de Canalejas a Neuquen; Morón, de Bahía Blanca a Mercedes; Nazca, de Avenida América a Franco; O'Higgins, de Céspedes a Aguilar; Olazábal, de Melián a Triunvirato; Olleros, de Conesa a Zapiola; Pacheco, de Monroe a Mendoza; Palpa, de Forest a Giribone; Paramaribo, de Méndez de Andés; Pasaje Robles en toda su longitud; Patagones, de Paracas a Veytes, de Pedriel a Vélez Sársfield y de Zabaleta a Monteagudo; Pinto, de Núñez a Republiquetas; Portela, de Avenida Coronel Roca a vías del F. C. Buenos Aires; Republiquetas, de Constituyentes a vías del F. C. C. A. Ricardo Gutiérrez, de Asunción a Sanabria; Rivera Indarte, de Ferré a Avenida Coronel Roca; Rocamora, de Almagro a Gazcón; Rosetti, de Federico Lacroze a Céspedes y de Federico Lacroze a Palpa; Ruiz Díaz, de Suárez a Pinzon; Sadí Carnot, de Sarmiento a Valentín Gómez; San Nicolás, de New York a Habana; Santa Rosa, de Gurruchaga a Thames; Seguí, de Canalejas a Neuquén; Senguel, de Gaboto a Pedro de Mendoza; Tres Esquinas, de Vé[illegible] Tranador, de [illegible] Villa Luro F. C. O.; Vértiz, de Argerich a Helguera.

En la misma sesión se sancionó una minuta de comunicación al D. E., a fin de que dé cumplimiento a ordenanzas dictadas autorizando la pavimentación de las siguientes calles:

Av. Alberdi, de Curapaligüé a Mariano Acosta, ordenanza diciembre 7|910; Aizpurúa, de Guanacache a Iberá, ord. octubre 13|911; Congreso, de Constituyentes a Plaza, ord. octubre 23|908 y noviembre 15 1910; Constituyentes, de Chorroarín a Av. Gral. Paz, ord. junio 30|911; José María Moreno, de Convención a Centenera, ord. septiembre 15|917; Don Cristóbal, de Beauchef a J. M Moreno, ord. septiembre 15|917; Gallo, de Sarmiento a V. Gómez, ord. mayo 18|917; Guanacache, de Aizpurúa a Constituyentes, ord. junio 13|913; Helguera, de Rivadavia a Avellaneda, ord. diciembre 7|910; J. M. Moreno, de Provincias Unidas a Directorio, ord. septiembre 15 1917; Lafuente, de Directorio a Av. Alberdi, ord. octubre 3|911; Limay, de Tres Esquinas a Santo Domingo, ord. octubre 13|911; Lope de Vega, de Rivadavia a Tres Cruces, ord. mayo 5|911; Machain, de Republiquetas a M. Pedraza, ord. octubre 14|913; Melián, de Monroe a Pampa, ord. mayo 7|907 y noviembre 15|910; Nueva York, de Mercedes a Segurola, ord. mayo 18|917; San Blas, de Av. San Martín a Espinosa, ord. diciembre 30|913; Vírgenes, de Av. San Martín a Donato Alvarez, ord. octubre 3|911.

Juez Federal de Entre Ríos

Jubilación del Dr. Jorge E. Tello

Acaba de obtener su jubilación el juez federal de Entre Ríos, doctor Jorge E. Tello, magistrado que a través de su larga actuación se supo conquistar el respeto y las simpatías de sus connacionales.

Comenzó su carrera el doctor Tello en 1893 como empleado del ministerio del interior.

Graduado de doctor en derecho en la Universidad de Buenos Aires en 1897, se consagró a las tareas profesionales hasta que al aparecer la ley de 8 de octubre de ese año, por la que se reorganizaba la justicia de los territorios nacionales, fué nombrado juez letrado en el Chaco y Misiones sucesivamente.

En 1911 fué ascendido a juez federal de Entre Ríos, en cuyo cargo se ha acogido a los beneficios de la jubilación.

Dr. Fernández Castro
ENFERMEDADES DE LOS OJOS
INTERNOS
Jefe del servicio de Oftalmología del Hospital Juan A. Fernández.
Consultas de [illegible] — DEFENSA 691

El ingeniero José N. Quartino

Renuncia del cargo de secretario de Obras Públicas de la Municipalidad

En momentos de cerrar esta edición, el secretario de obras públicas de la municipalidad José N. Quartino, reune en su despacho a todo el personal de las dependencias de su repartición, a fin de despedirse de él, con motivo de haber enviado, al nuevo intendente electo, señor Cantilo la renuncia indeclinable del cargo de secretario de obras públicas, higiene y seguridad, que ha venido desempeñando durante tres años, y adelantándose así a dejar en libertad de acción al nuevo intendente el nombramiento de su nuevo colaborador.

Con motivo de esta despedida, el funcionario dimitente dirigió conceptuosas frases al personal que lo ha secundado en sus tareas, teniendo para todos ellos, palabras de reconocimiento y encomio.

Justo es, reconocer la obra proficua e intensa, que este joven funcionario, desarrolló al frente del delicado cargo que le tocara desempeñar, y por ella le tributamos hoy que vuelve nuevamente a sus tareas habituales de profesional, que tuvieron en el cargo de secretario un largo paréntesis, nuestro más justiciero aplauso.

Grandes y positivas iniciativas, fueron acometidas por el ingeniero Quartino, que puso así de manifiesto sus sólidos conocimientos técnicos y administrativos en sus funciones.

En primer término, se destaca el trazado y rectificación del arroyo Cildáñez, hecho personalmente por este funcionario, con lo cual se evitó las inundaciones que periódicamente azotaba como un flagelo a una extensa zona del municipio.

La concentración de los talleres municipales hecha a su iniciativa, reportó una enorme economía al erario a la par que llevó al máximo de su desarrollo a esta dependencia municipal.

Y así podríamos enumerar, la iniciativa de los servicios de instalaciones eléctricas domiciliarias, la transformación provisoria del alumbrado eléctrico, a raíz del conflicto con el gas, la rescinción del contrato de los hornos de basuras, oficina de licitaciones, etc.

Más de una vez concurrió al seno del concejo deliberante a contestar interpelaciones, teniendo en esas ocasiones oportunidad de que quedara siempre transparentada su eficiente labor y su honestidad administrativa.

El espigón del balneario municipal, cuya obra concedida y ejecutada bajo su inmediata dirección, es la obra que lo consagra definitivamente en su doble carácter de técnico y de funcionario, por el esfuerzo que ella significa.

Unión Cívica Radical

Comité de la capital

Mañana se reune

Para mañana jueves, a las 9 p. m., está citado el comité de la capital para tratar las elecciones de las secciones 16.a y 17.a.

CIRCUNSCRIPCION 3a.

Conferencia

En este comité se realizará una conferencia científica sobre tuberculosis, ilustrada con proyecciones luminosas a cargo del doctor Pablo M. Barlaro, en el local del comité Rioja 1274, a las 9 p. m.

Conferencias de propaganda

En el presente mes se realizarán las siguientes conferencias: viernes 5, a las 8.30 p. m., en San Juan y Saavedra; viernes 12, a las 8.30 de la noche, en San Juan y Boedo; miércoles 17, a las 8.30 p. m., en Pozos y San Juan; domingo 21, a las 5 p. m., en Boedo y Garay.

CIRCUNSCRIPCION 5a.

Subcomité 1.o de Julio — Homenaje a la bandera — Publicación de un manifiesto.

El subcomité 1o. de Julio, de la Unión Cívica Radical de la parroquia de Flores, fijará el siguiente volante para el gran acto que realizará mañana jueves 4 de diciembre.

"Correligionarios: Llamamos nuevamente a formar filas compactas en esta hora de democracia viva, en que desde su cúmbre, el país está regido por un ciudadano que siente e interpreta las necesidades del pueblo argentino sin distingos de clase y que vela por el bien de cuántos habitan el suelo argentino, y vosotros ciudadanos que tan alto habéis alzado el pabelón del subcomité 1o. de Julio debéis concurrir como un solo hombre a la asamblea, manifestación y desfile que tendrá lugar el jueves 4 de diciembre para nombrar las autoridades del mismo, de 6 p. m. a 8.30 p. m.

En esto acto hará uso de la palabra el señor Enrique Agesta.

Una vez nombradas las autoridades se repartirán en el local Cayena 593 a los niños hijos o hermanos de los adherentes y de los vecinos 200 estandartes argentinos formándo éstos a la cabeza de la columna para tributar un homenaje a la bandera, señalando de tal manera una vez más, el concepto de la nacionalidad y de la patria que sustenta la Unión Cívica Radical, siendo acompañados por una banda lisa de 20 clarines.

La gran manifestación pública partirá del local Cayena y M. de Andes el jueves 4 de diciembre a las 9 p. m., seguirá por Méndez de Andes, Neuquén, Rojas, Plaza 1a. Junta por Rivadavia a Plaza Flores, donde harán uso de la palabra el diputado nacional señor Delfor del Valle, doctor Leopoldo Bard y señor Hipólito Lerroux.

No faltéis a esta cita de honor: A. Alcántara, Benjamín J. Farguelro, Domingo Cassadbonett, Enrique Agesta, Alejo Grimaux, Luciano Bertolotti, José Zatti, Juan, Angel y Eduardo Deandreis, Alejandro Gaetta, Pablo Paganini, Antonio, Cecilio, Américo, Julio Alfonsín, J. Pelleranо, Hipólito Lerroux, Benigno Villadares, José del Grosso, Alem y Jorge Kane, Francisco Bonifacio, J. Zanello. Por la comisión reorganizadora: P. Quintana, Emilio Socchie.

LA CIENCIA MEDICA RECOMIENDA
RHODINE-CAFEINE
USINES DU RHONE
RHODINE-CAFEINE
NUEVA ASPIRINA ESPECIAL PARA ENFERMOS DEL CORAZON
PRODUCE los mismos EFECTOS que la RHODINE

CIRCUNSCRIPCION 16.a

Subcomité Félix Mieli

En la intersección de las calles Baunes y Guanacache se realizará el viernes 5 del corriente a las 9 de la noche, una conferencia de propaganda política.

Hablarán en ese acto los oradores: concejal doctor Amadeo E. Grandi, doctor José León Rodeyro, doctor Leopoldo Bard y señor Enrique Agesta.

CIRCUNSCRIPCION 18.a

Festival pro monumento a Alem

El día 10 realizará el comité de esta sección un festival pro monumento Alem en el local del Cine Park, calle Santa Fe frente a la plaza Italia. El discurso estará a cargo del doctor Guillermo Súllivan.

—La comisión pro monumento al doctor Alem, de esta parroquia, ha quedado constituída por los señores diputado nacional Jacinto Fernández, Guillermo Súllivan, doctor Pedro A. Fox, Felipe Restano, Antonio Delfino, Melchor J. Romero, Alberto Scarabelli, Estéban Rocca, Pedro F. Gallardo, Román Cortez y Pastor Grau.

CIRCUNSCRIPCION 19.a

Elecciones de convencional y comisión directiva

Este comité convoca a todos sus correligionarios, para la elección a verificarse el 6 del corriente de 8 a 11 p. m., a fin de elegir un convencional y nueve vocales suplentes.

Para poder votar es indispensable la presentación de la libreta de enrolamiento, y el certificado de inscripción que puede retirarse en la secretaría todos los días de 8 a 10 p. m.

CIRCUNSCRIPCION 20a.

Conferencia

Patrocinada por el comité radical de la parroquia, se efectuará mañana, a las 8:30 p. m., una conferencia de propaganda política en la calle Callao y Córdoba, en la que harán uso de la palabra el diputado nacional doctor Víctor M. Molina, diputado provincial doctor Melchor Arana y el doctor Juan José Frugoni.

ELECCION DE CONVENCIONAL

Este comité convoca a todos sus adherentes para la elección a verificarse el 6 del corriente, de 8 a 11 de la mañana, a fin de elegir un convencional y un delegado suplente.

Para poder votar es indispensable presentar la libreta de enrolamiento y el certificado de inscripción que puede retirarse en la secretaría todos los días de 9 a 11 p. m.

NUEVO COMITE EN NEUQUEN

En Neuquén ha quedado constituído un comité de la Unión Cívica Radical.

De esa constitución informa la siguiente acta:

En Neuquén, capital del mismo nombre, a veinte y siete de noviembre de mil novecientos diez y nueve, reunidos los abajo firmados en la casa particular del señor Emilio M. Guiñazú, a objeto de cambiar idea sobre la mejor forma de constituir un comité central de Unión Cívica Radical, con jurisdicción en el territorio de Neuquén y afiliado al Comité Central de la capital federal.

1o. Nombre del comité; 2o. pedir su incorporación del comité central; 3o. pasar nota a sus efectos a las autoridades administrativas y judiciales del territorio; 4o. la comisión directiva debe estar formada por ciudadanos argentinos; 5o. los extranjeros pueden ser miembros activos de propaganda [illegible] pueden ser adherentes y miembros activos en las asambleas generales, pero no tener cargos directivos; 7o. El centro debe invitar a los núcleos principales del territorio a constituirse en subcomité; 8o. Se adopta la carta orgánica del partido U. C. R. y el reglamento interno del Comité Central; 9o. Deben abrirse los libros de adherentes nacionales y extranjeros; 10. Debe darse un manifiesto al pueblo del territorio del programa "divisa" que ejercitará el comité de su plataforma política. Se resuelve asimismo que la comisión directiva, que a continuación se expresa debe elevar a su realización los diez puntos precedente, la que no obstante, su carácter de provisoria, mientras una asamblea general reunida al efecto, por mayoría de votos no la reemplaze o reelija.

La comisión central queda formada de la siguiente forma previo acto de ponerse de pie en homenaje al tribuno y esclarecido patricio Leandro N. Alem, cuyo nombre servirá de divisa al comité y adherirse en un todo a los propósitos que encarnan el programa de gobierno del Exmo. señor presidente de la nación doctor Hipólito Yrigoyen.

Delegados ante el Comité Central, señor Delfor del Valle y doctor Francisco A. Riú.

Presidentes honorarios: dip. ing. Agustín J. Villarroel y Ricardo J. Davel: presidente efectivo, Emilio M. Guiñazú; tesorero, Enrique Carro (hijo); secretarios, Marcelo Napal y Eduardo Arnaiz Y.; vocales, Santiago Felipe Firpo, Enrique Y. Nordenstrom, Juan Nordenstrom, Nazario Zabala y Alejandro Taillefer.

En Correos y Telégrafos

Nuevo director general de correos de Honduras—

Se ha recibido por conducto de la oficina internacional de la Unión Postal Universal de Berna (Suiza), una comunicación anunciando de parte de la administración postal de la República de Honduras, que por decreto de gobierno, el señor Juan María Cuéllar, ha sido designado director general de correos de dicho país, en reemplazo del doctor Eusebio Toledo, dimitente.

El nuevo funcionario ha encargado a la referida oficina expresar las seguridades que hará todo para mantener las mejores relaciones con las administraciones de la Unión.

Refuerzo de personal—

Se ha comprobado por los datos estadísticos suministrados por la oficina central respectiva las necesidades de dotar a la oficina de O'Brien (prov. de Buenos Aires), de un puesto más de auxiliar ayudante, dado el aumento considerable, operado de un tiempo a esta parte, en el movimiento y producido de la citada dependencia.

Con el personal que actualmente cuenta no le es posible desarrollar un servicio normal, dando lugar, con tal motivo, a justas protestas de parte del público que concurre a hacer uso de los variados servicios que tiene a su cargo.

En tal virtud, la dirección general del ramo ha resuelto que la sección de correos de la repartición tome nota de esto a fin de adjudicarle en la primera oportunidad el puesto recabado, por no existir en la actualidad ninguna vacante de que se pueda echar mano, sin menoscabo de los servicios de la oficina donde estuviera adscripta.

Traslado—

Atendiendo a razones de mejor servicio, se ha resuelto trasladar a la dependencia Las Parvas, al jefe de la oficina Angelita (provincia de Buenos Aires), don Armando Rodríguez, en reemplazo del de igual clase de la primera citada dependencia don Tito Luporini que pasa a ocupar el puesto del anterior. Ambos funcionarios desempeñan las jefaturas de las estaciones ferroviarias locales.

Elevación de categoría de una dependencia—

El jefe de la oficina sucursal Puerto Concordia (provincia de Entre Ríos) se ha dirigido a la superioridad solicitando se eleve de categoría a dicha dependencia.

El movimiento y producido de la referida oficina son de tal importancia que procede elevarla de categoría. En la actualidad no se dispone de puesto alguno, a que imputar su ascenso. Por tales motivos la dirección general del ramo ha dispuesto que la sección de telégrafos de la administración tome nota, a fin de que en su oportunidad proponga su elevación de categoría.

Cesantías—

Por razones de servicio se ha dejado cesante al jefe de la oficina Dos Acequias (Prov. de San Juan), don Rosario Quiroga.

—Y con motivo de haber sido, trasladado de la localidad en su carácter de jefe de la estación ferroviaria, se ha adoptado igual temperamento que el anterior. Con respecto al jefe de la dependencia Embajador Martini (territorio de La Pampa), don José Manuel Fontán, nombrándose en su substitución a don Antonio Pearce, actual jefe de la estación ferroviaria.

Tarjetas de identidad dinamarquesas—

Se ha recibido una comunicación de la administración de Correos de Dinamarca manifestando que en su servicio se utilizan, a partir del 1.o de julio ppdo., tarjetas de identidad; por lo que solicita se le informe directamente si está dispuesto nuestro servicio a aceptar como válidas esas tarjetas en las relaciones con Dinamarca.

En respuesta se le ha hecho saber que la administración argentina no tiene oposición que formular a dicho pedido.

Instrucción pública

COLEGIO NACIONAL "MARIANO MORENO"

Los alumnos regulares que no hubieran retirado sus permisos de examen, deberán hacerlo mañana, de 8 a 12 m., fecha en que quedará definitivamente clausurada la expedición de permisos.

ASOCIACION PROTECTORA DEL NIÑO DE LA ESCUELA "FLORENCIO BALCARCE".

Esta noche, a las 8.45, en el salón-teatro Cangallo 1362, se realizará una velada a beneficio de la obra de esta asociación.

El programa es el siguiente:

Primera parte — Ouverture por la orquesta; Capricho, baile por niñas de la escuela; "La página blanca" (de Belisario Roldán), declamación por la niña María de las Mercedes Bruno; Danza griega, ejecutada por alumnas de la escuela; ¡Oh, los solteros!, monólogo por el joven Luis Rusca; Mosquitos y mariposas, juego infantil.

Segunda parte — Danza holandesa, por las niñas Dora Rusca y Ada Rusconi; "El herrero" (de Rafael López de Haro), declamación por la niña María de las Mercedes Bruno; [illegible]

Tercera parte — "El alma de Sevilla", declamación por la señorita Lila Esther Lascano Castaño; Arpa cromática, por la señorita Germaine Dechaume; "Sin palabras", comedia de los hermanos Alvarez Quintero. Reparto: Justina, señorita Lila Esther Lascano Castaño; Alonsa, señorita Aída Elena Lascano Castaño; Lorenzo, doctor Arturo F. González; Don Jesús, señor Julián Bourget.

Notas policiales

ACCIDENTE FATAL

Muerte de un niño

En la azotea de la casa calle Bolívar 824, domicilio de sus padres, se entretenía jugando el niño Bernabé Espejo, de cinco años de edad, cuando en un descuido cayó al patio desde una altura de cuatro metros.

Conducido de inmediato al consultorio central de la Asistencia Pública, pudo comprobarse que el menor había sufrido la fractura de la bóveda y base del cráneo, lesiones que determinaron su muerte mientras se encontraba en el citado establecimiento.

RIÑAS Y LESIONES

En el interior de la casa Alvarez 856, se trabaron en riña los individuos Santiago Castelucchi y Oransio del Rey, resultando lesionados de poca importancia.

A Vd. le conviene [illegible]
SASTRERIA [illegible]

TRAJES sobre medida, corte de gran moda, desde $ 150, hasta . . . [illegible]
Solicite muestras, atendemos pedidos [illegible]
Corrientes 2164 - U. T. 72[illegible]

Dr. DOMINGO ZING[illegible]
Médico de la Asistencia P[illegible]
INTERNAS Y SECRETAS.—De [illegible]
Sgo. del Estero 187 U. T. [illegible]

JOSE GAL[illegible]
Cirujano pedicu[illegible]
129 — SUIPACHA — [illegible]
Consultas de 8 a 12 m. y de [illegible]
Domingos y días feriados [illegible]

La comisaría 43 procedió [illegible] tención de ambos contendientes [illegible]

DELITOS CONTRA LA PROPIEDAD

Magda U. de Rivera, denunció en la comisaría 21 que en circunstancias que viajaba en un tranvía [illegible] croze, le han substraído una [illegible] con alhajas y dinero que [illegible] 210 pesos.

—En la comisaría 8a., [illegible] Felipe Faldman, que a un hijo [illegible] de 12 años, en Rivadavia y [illegible] dos desconocidos por medio del [illegible] to del mandado, le han estafado [illegible] jetos valuados en 200 pesos.

ESTADO DEL TIEMPO

Sinopsis del tiempo a las 8 [illegible] Cayeron lluvias fuertes en el [illegible] te de Buenos Aires y en el [illegible] de Córdoba y lluvias ligeras [illegible] en Santa Fe, San Luis, Mendoza [illegible] en las provincias del noroeste [illegible] reina tiempo nublado o semi[illegible] do en todas partes.

Prevalecen vientos suaves [illegible] te a sudeste en las provincias [illegible] este y suaves y variables [illegible] más partes.

La temperatura ha bajado [illegible] grados en Buenos Aires y [illegible] giones centrales y ha [illegible] en el oeste del país y [illegible] del litoral.

La presión atmosférica ha [illegible] un poco en Buenos Aires y [illegible] tamarca y ha bajado en las [illegible] regiones notablemente en N[illegible]

Probabilidades del estado del tiempo hasta las 8 p. m. de [illegible]:

En general, bueno [illegible] pa Central, bueno [illegible] más altas; Santa Fe, [illegible] Corrientes, bueno, con [illegible] altas seguido de lluvias [illegible] por la noche o el viernes.

Santiago y norte de Córdoba [illegible] vias aisladas, temperaturas [illegible] tas.

Mendoza, San Luis y sud de Córdoba lluvias aisladas, temperatura en descenso.

Catamarca. La Rioja y San [illegible] lluvias aisladas, poco cambio [illegible] temperatura; id. id. en Jujuy, [illegible] ta y Tucumán.

Pronóstico para la semana [illegible] termina en el día 10 de diciembre 1919 para la capital federal [illegible] región del río de la Plata: [illegible] raturas más altas en los días [illegible] y 8 a 9; más bajas en los días [illegible] 10. Lluvias probables en los días [illegible] y 10.

La moda no es martirio

Está bien lejos de imponer [illegible] a los que siguen sus dictados [illegible] apreturas de un calzado [illegible] exige la moda. Esta impone [illegible] industrial lo hace cómodo y [illegible] daderamente es un artista [illegible] Nos sugiere estas líneas la [illegible] riedad de calzados que hemos [illegible] casa Osaris, Corrientes 932. [illegible] admirar la belleza del modelo, [illegible] ridad del material y la comodidad [illegible] del calzado. Arte, buen gusto y [illegible] dad, con precio módico y [illegible] tos, han hecho de la casa [illegible] la preferida del público que [illegible] fraudadas sus esperanzas.

ALVAREZ y CABANA
SASTRERIA de MODA

Importante
Como OBSEQUIO
por los primeros días de la [illegible] apertura de nuestra casa REBAJAMOS todos los artículos considerablemente.
TRAJES A LA MEDIDA, el más grandioso "stok" en casimires ingleses desde $ 150 a $ 60
TRAJES HECHOS a la rigurosa moda desde el ínfimo precio de $ 90 a $ 30
INTERIOR
remitimos muestras y catálogo ilustrado. Devolvemos el importe de cualquier compra que por alguna causa no fuese del agrado del cliente, corriendo además con los gastos de flete.
SARMIENTO esq. CERRITO

[...]ISAY — Se ha impuesto por sus bondades de aperitivo y vino quinado — GREGORIO ESPARAGU & Cía.

[...] sistema métrico decimal

[...] comercio e industria [...] al ministro de agricultura dando cuenta de [...] ciones al sistema métrico [...] comprobarse que el [...] comúnmente en nuestras [...] medida de capacidad [...] aceites minerales [...] denominación de "galón" [...] comprendidas dos medidas [...] volumen: el galón [...] medidas métricas [...] 3'7852 litros y [...] que tiene 4'5459 [...]

[...] origina en el [...] confusiones, según [...] del producto, cuando se desea realizar [...] importado [...] el galón podrá [...] precio considerablemente [...] el galón del mismo [...] Inglaterra, [...] desorienta al [...] que puede prestar [...] perjuicios, [...] el fabricante, [...] dichos productos ori[...] de habla inglesa, [...] rótulos y demás im[...] vienen en idioma [...]

[...] muy comúnmente [...] como medida para ári[...] una misma denomina[...] dos medidas de di[...]: el "bushell" bri[...] norteamericano; el pri[...] es de 3'41 o|o mayor [...] o el segundo 3'109 [...] inferior al primero. [...] en la designación de [...] pueden ser causa, [...] de perturbaciones en [...] de los productos que por [...] se cotizan ilícitamente [...] plaza por "bushell".

[...] sucede con las medidas [...] indebidamente en las [...] de maderas, y "libra" [...] compra y venta de te y de [...] de frigorífico. Estas con [...] denominación respectiva[...] referirse a pesas y [...] de capacidad diferente y se[...] el país proveedor o consu[...] dichos artículos.

[...] llama la atención res[...] abuso que se hace al em[...] denominación "vara" en vez [...] para las transacciones so[...] en la capital federal y [...] suburbanos que, como es no[...] tiene otro objeto, por lo [...] que el de sugestionar al [...] expresándosele las di[...] de un terreno en varas, [...] aumenta aparentemen[...] de ésta.

[...] pueden verse frecuen[...] los avisos de los diarios, [...] es fácil comprobar que [...] de los anuncios referentes [...] se hacen en va[...] disposición [illegible]

[illegible] [...] que las la[...] núm. [...] de este [...] de acuerdo con lo que [...] de 13 de julio de 1877", [...] olvidar que la prescripción constitucional que manda [...] un sistema uniforme de pe[...] para todo el país, está [...] un marcado propósito [...] legislativo que el po[...] de la nación no puede [...] que se quebrante.

[...] urge prestar atención pre[...] al establecimiento de un con[...] eficaz de los instrumen[...] medir a fin de proteger [...] de los perjuicios que [...] el empleo de la "mala [...]", cuyo uso es, uno de [...] que contribuyen al enca[...] de la vida.

[...] mientras el H. congre[...] el proyecto presentado [...] de agricultura, con[...] a la municipalidad de [...] a los gobiernos de pro[...] providencias en el [...]

[...] de los informes presen[...] nota al ministerio [...] indicándole la conve[...] hacer insinuaciones a las [...] provinciales y municipa[...] de ejercer una ma[...] para impedir las fre[...] de la ley sobre [...] decimal de que dan [...] informes, y que común[...] en perjuicio de com[...] consumidores en general.

[...] aviador Mira

[...] Buenos Aires

[...] horas 5 minutos

[...] argentino Vir[...] éxitos ha con[...] carrera aeronáuti[...] mañana el viaje aé[...] Buenos Aires, em[...] monoplano "Golondrina" [...] su construcción.

[...] de la escue[...] uruguaya a las 7 lle[...] de pasajero al se[...] de nuestro colega [...] la costa urugua[...] María Gar[...] monoplano [...] La distancia [...] la capital uruguaya [...] fué recorrida [...] minutos. De este [...] dirección a San Fer[...] luego rumbo a [...] efectuando el descen[...] Palermo con to[...]

[...] realizó el viaje [...] minutos, alcanzando [...] de 1400 metros, [...] importante vuelo se

ha podido comprobar la pericia del intrépido aeronauta aéreo y la bondad del aparato por él construído.

Calles Alem, Alberdi y Jaurés

Promulgación de la ordenanza

El intendente interino, señor García Anido, ha remitido un mensaje al concejo deliberante, promulgando la ordenanza por la cual se da los nombres de Leandro N. Alem, J. B. Alberdi y Jaurés, a distintas calles de nuestra ciudad.

Nuevo agregado militar chileno

Designación del coronel Maturana

El gobierno de Chile acaba de designar agregado militar a su legación en Buenos Aires, al coronel Basilio Maturana.

El coronel Maturana, que es uno de los más distinguidos jefes del ejército de la república hermana, se dirigirá en breve a esta capital para tomar posesión de su cargo.

Comunicaciones telegráficas

Encuéntranse interrumpidas las comunicaciones con las oficinas Tres Algarrobos, General Villegas y Brasil, en su jurisdicción.

Por exceso de tráfico no se acepta trabajo para Chile, y, por igual causa se recibe en carácter condicional para Entre Ríos, Corrientes, Paraguay, Andino, P. Arenas y zona sud adelante de Rawson, Chubut. Las demás líneas internas y conexiones internacionales del telégrafo de la nación, funcionan normalmente.

Teatro Cervantes

EL ASUNTO DE LOS PASILLOS

La comisión superior de teatros, elevó hoy al concejo deliberante, su dictamen sobre el asunto de los pasillos del nuevo teatro Cervantes a construirse.

En ese dictamen, se aconseja la suspensión de los efectos de la ordenanza, sobre este punto, es decir se viene a aconsejar de hecho la supresión de esos pasillos.

GUERRA Y MARINA

TIRO PREPARATORIO

El próximo domingo tendrá lugar en el local de la Compañía de archivistas ciclistas, Paraguay 3269, la última sesión preparatoria para los ciudadanos que se inician en el tiro con máuser a fin de obtener el certificado de aptitud para tirar en los stands.

Después de tal sesión se suspenderá esta enseñanza que se venía dando en los cuarteles los domingos y días de fiesta, debiendo ser reanudada recién el primer domingo del mes de marzo de 1920.

[illegible] última provincia, el coronel Enrique A. Núñez.

GENERAL VELEZ

Se ha ausentado para Salta, con licencia, el general de división Gregorio Vélez.

LICENCIA

Se ha concedido un mes de licencia para trasladarse a Montevideo al teniente coronel retirado Juan Miñones.

El "Pueyrredón" y el "9 de Julio"

Su regreso al país

Itinerario de sus viajes

Mañana zarpa de Tolón, en viaje de regreso al país, el acorazado "Pueyrredón", a cuyo bordo efectúan su viaje de práctica anual los aspirantes de último año de la escuela naval militar.

El buque, que comanda el capitán de fragata Albarracín, ha sufrido importantes reparaciones en los astilleros de aquel puerto francés.

El "Pueyrredón" hará escalas en Gibraltar, Las Palmas y Bahía. Probablemente, de este último puerto brasileño, se dirigirá a Puerto Militar.

—El crucero "9 de Julio" saldrá en el transcurso de esta semana de Vera Cruz con destino a esta capital.

El buque tocará en Tampa (Florida), Porto Prince (Haití), Santo Domingo, San Juan de Puerto Rico y Santos.

El "9 de Julio" está comandado por el capitán de fragata de la Fuente, habiendo hecho el viaje a Méjico escoltando los restos del poeta Amado Nervo.

Notas extranjeras

Los artistas en la intimidad

Entre los de la pantalla predomina un axioma que no todos comparten entre el público; es el de que no hay mejor escuela para una actriz que la comedia.

Bueno—dirán ustedes. ¿Qué comedia?

Cualquiera; hasta la de sopapina y palo.

Motivos al canto.

Ahí es preciso no perder tiempo; se marcha muy de prisa.

Las caracterizaciones deben ser muy acentuadas.

La comedianta es el obligado puntal de la estrella; mientras promueve risas, soporta sobre sí el peso de un rol de apoyo, lo que en términos del oficio se denomina "a heavy".

Muchas eminentes actrices comenzaron por la comedia.

Ahí abundan las chicas bonitas, las meramente simpáticas y las pavaderitas — no hacen carrera.

Al género de las comediantas ascendidas a estrellas pertenecen Priscilla Dean, Billie Rhodes, Ora Carewe y Betty Compson.

Clara Anderson perteneció a las "Detroit Girls", y antes de ingresar en el fotodrama, jugó en una serie de farsas Keystone, que, como les consta a ustedes, son la flor y nata de la sopapina y de la carrera... en varios pies.

Paul Powell trabajaba una vez en la reproducción de una taberna de Aldea, copiando de los interiores de un fotodrama.

En una de las paredes hizo colgar un letrero que decía:

"No se fía — No se protege — No se apuesta
Nada al crédito
Fiar es proteger
Proteger es apostar
No se fía — No se protege — No se apuesta"

El cartel, indudablemente muy filosófico, comunicaba mucho realismo a la escena. Pero comenzó a susurrarse que además era una indirecta para ciertos "niños bien" entrometidos que, con pretextos varios, iban a "acompañar" a actores y actrices en los cafés de Universal City... de la manera más ultraeconómica y molestosa.

¿Quién ha oído hablar de Percy Haswell?

Posiblemente nadie, aquí. Pues bien: es una excelente actriz, que ha tenido brillante carrera. Es esposa de George Fawcett. A éste, sí, le conocen ustedes.

La señora de Fawcett ha pasado su vida en las tablas, y en Nueva York ha obtenido éxitos memorables. Es una de las actrices que intervienen en las series de la "War Relief".

Basta dirigir una mirada a Macklyn Arbuckle — dice un periodista yankilandés — para sentirse atraído a su amistad. Tiene fisonomía bondadosa. Es uno de los actores más simpáticos y populares de la escena norteamericana, en la cual ha ganado fama y fortuna. Sin embargo, su destino era otro, porque su familia lo dedicaba al foro. Rindió sus exámenes respectivos, y fué aprobado. Después, pasó a la escena llevado por invencible vocación.

A los pescadores aficionados les gusta mucho narrar sus aventuras. Pero no a todas las gentes les gusta oir narraciones con olor a pescadilla.

Una de las peculiaridades de Powell es la de ser el más paciente auditor de toda clase de relatos. Y cuando estuvo, hace poco, en Balboa, necesitando alquilar un ranchito para una filmación, se ganó la anuencia del propietario escuchándole sus cuentos pescaderiles.

—Una vez—decía el tipo—pesqué un peje-espada de 300 libras; lo abrí y encontré otro peje-espada de 20 libras...

—¿Y adentro...?—preguntó muy serio Powell.

—Adentro del chico encontré un reloj y cadena—añadió el otro, más serio aún.

—¿Ingersoll o Waltham?—insistió aun Powell, sin pestañar.

—¡Yo no hago reclame!—protestó el otro, medio azorado.

[illegible] siempre formal [illegible]

Selgmann es un gran partidario del ambiente dramático, así natural como anímico.

—Es imposible — dice — encarnar a un personaje triste, cuando uno acaba de recibir la noticia de que la suegra huyó para no volver.

(Corremos traslado a los casados, con suegras; es decir: con mujer que sea hija de mamá subsistente).

Thurston Hall es un gran aficionado a los conejos. El trabajo de ídolo pantallesco le toma ocho horas al día; el sueño, otras ocho; y los 480 minutos restantes los dedica a su corral. Es un corral donde cría, caza, pela, cuece y come conejos.

Tiene una linda quinta en Hollywood, suburbio de Los Angeles.

Ahí practica lo que él llama su sistema; el cual consiste en:

Corral muy limpio; agua para beber, siempre hasta el borde; un puñado de avena al día, para cada conejo; una zanahoria cada tres días; un cogollo de lechuga para la comida del domingo, si los bichos se han portado bien durante la semana; un buen tercio de alfalfa de cuando en cuando.

Con un par de conejos y un buen tratamiento cualquier tipo se convierte en respetable. ¡Ese soy yo!

Tal es la doctrina de Hall.

Cuando le piden sus admiradoras la mejor receta para aderezar un conejo, responde:

—Primero se caza el conejo, se le mata y se le desuella; luego se le cuelga en sitio fresco, y se firma el cadáver para tipo de expresión de amor desengañado. En seguida se mete uno en el automóvil, va a la ciudad, busca a una cocinera llamada Hilda, y la lleva hasta la necrópolis conejuna. Ahí, se la muestra el conejo peladito; y se la pregunta: —Hilda: ¿qué piensas que se puede hacer de bueno con eso que cuelga, para la cena, eh?

La necesidad

es una Valiosísima Espuela Que Estimula al Hombre a Cumplir Increíbles Hazañas.

Así también, nosotros ayudaremos a Vd. a que NO TEMA LA RUINA ECOMICA DE SU HOGAR. Tenemos conciencia que los artículos que anunciamos y cuyos precios detallamos han de llamar poderosamente su atención. Y en consecuencia sabrá Vd. aprovechar EN BIEN DE SUS INTERESES esta buena oportunidad.

CRETONAS	originales y modernas, que han valido 2.20 y 2.70 el metro, ahora, a $	1.60
COLCHAS	de tul Point d'Sprit buena calidad, bordadas, con volados y en varios dibujos, buenos y bonitos, desde $	22.00
CORTINAS	de Madrás de color y en tul bordadas con o sin volado como para galerías, doseles, decoraciones de cama y de cuna, a $	20.00
MUSELINAS	doble ancho, con volados que valían $ 2.80 y 3.50. el metro, ahora desde $	1.60
TULES	Point d'Sprit lisos, en blanco, crudo, marfil y varios otros colores y doble ancho, el metro, desde $	1.20
PUNTILLAS	encajes y entredós de filet, cluny y de tul bordados, por pieza, al precio más bajo que al por mayor, desde $	5.5 0
FLECOS	muy apropiados para estores, carpetas, almohadones, cortinas y pantallas, el metro, desde $	0.50

"LOS GOBELINOS"

ESPECIALISTAS EN

ARTICULOS PARA TAPICERIAS Y TAPICEROS

125 - FLORIDA - 125

Pídanos Vd. presupuesto para fundas de sus muebles. — Estos precios regirán hasta el 15. Horario de venta: de 8 1|2 a. m. a 7 1|2 p. m. Atendemos pedidos del interior.

PROVINCIAS

SANTA FE

Proclamación de la fórmula radical de gobernador y vice — Teatrales — Varias.

ROSARIO, diciembre 3. — Intensa expectativa ha reinado durante las últimas 24 horas que han transcurrido desde el domingo, a la espera de los acontecimientos políticos en la capital de la provincia con motivo de la proclamación de la fórmula para gobernador y vice de la provincia de Santa Fe en el próximo período, por la Unión Cívica Radical, de Santa Fe.

La reunión de la convención que presentó dificultades desde el primer momento, ha producido una división entre los componentes de ella absteniéndose de votar por la fórmula Bello-González Zimmermann 26 convencionales.

—Los aficionados al teatro y preferentemente los amantes de las buenas compañías, se manifiestan desagradados del abuso de algunos empresarios, ávidos de especulación que, contratan para dar representaciones de varietés, cobrando precios exagerados por las localidades, a artistas que han recorrido los cafés-concierto donde el público pagaba simplemente la consumición.

—Ayer partieron para ésa, el diputado nacional doctor Juan Luis Ferrarotti y el señor administrador de la aduana don Miguel Rodal.

—De Santa Fe donde fuera para conferenciar con el diputado nacional y presidente de la junta de gobierno de la Unión Cívica Radical doctor Enrique M. Mosca; regresó el señor Cipriano A. Benítez, y presidente del comité del partido en esta ciudad.

ENTRE RIOS

Inauguración de un muelle — Los actos realizados — [illegible] informaciones

CONCEPCION DEL URUGUAY, diciembre 3. — Ante una enorme concurrencia inauguróse el muelle de alto nivel en la dársena interior de nuestro gran puerto de ultramar. El primer vapor que atracó fué el "Tritón", al mando del capitán Delucci. El ingeniero Pereira en sencillas frases hizo entrega al administrador de la aduana local señor Rafael Garmendia, de dicho muelle, recibió la obra en nombre del señor ministro de hacienda doctor Salaberry. Tuvo el señor Garmendia palabras de justicia para el doctor Yrigoyen, que en su acción metódica y tenaz está realizando obra de positivos beneficios para el progreso de la nación. Luego de escucharse el himno nacional, el público se congregó en los salones de la aduana, donde se sirvió un exquisito lunch.

El capitán Delucci fué muy aplaudido por las brillantes maniobras que ejecutó con el "Tritón" tanto al llegar a ésta como en el momento de partir para ésa.

SAN JUAN

Fallecimiento de un hombre público — El ministro de hacienda — Conferencia.

SAN JUAN, diciembre 3. — Falleció don Roberto Sarmiento, quien tuvo una larga actuación en la política, desempeñando diversos e importantes cargos en la administración provincial. Fué senador provincial por varios períodos.

—Partió para Tucumán el ministro de hacienda de la intervención, ingeniero Olivera.

—Hoy se dará una conferencia pública en esta ciudad por el partido Unión Cívica Radical. Nótase un gran entusiasmo en las filas, y que se ha demostrado en las anteriores conferencias que en estos días se han dado en los departamentos.

CORRIENTES

Cesantía de empleados municipales — Actitud de la comisión municipal — Operaciones en lanas — Otras informaciones.

MERCEDES, diciembre 3. — La comisión municipal nombrada últimamente, en comisión, por el P. E., en sesión de ayer, resolvió separar de sus puestos a todos los empleados de filiación radical que venían desempeñando sus funciones con aplauso público y que fueron nombrados durante la intervención nacional, siendo reemplazados por "Vidalistas" y "Concentracionistas" en partes iguales. A los funcionarios declarados cesantes se les ordenó que en el día de mañana entreguen sus puestos a los nuevos agraciados. La mejor prueba de que el cambio no responde a mejorar el servicio público sino al de satisfacer un plan preconcebido de camaradería política, es de que a todos los despedidos les han dado las gracias por los servicios prestados.

—El gobierno actual, encarnación pura del régimen de oprobio que ha esquilmado y vilipendiado a la provincia, se apresta en todas las formas a montar la máquina electoral, de acuerdo a sus viejas mañas, lo que desde ya hace presumir las garantías de que gozarán los partidos opositores en las primeras elecciones a verificarse.

—En esta semana se han practicado esquilas de ovinos en muchos establecimientos rurales, trabajos que forzosamente han tenido que suspenderse por la inclemencia del tiempo.

—Se han hecho operaciones por lanas al precio de 30 y 31 pesos moneda nacional. Las operaciones por ganado vacuno están paralizadas.

Hay demanda de campos tanto para comprar como para arrendar en este departamento.

LA PAMPA

El juzgado de paz. — Buena impresión

INGENIERO LUIGGI, diciembre 3. — [illegible] vacante de juez de paz titular existente en este pueblo.

El decreto del P. E. ha merecido general aprobación porque el juzgado estaba a cargo del suplente y quedaba en acefalía en los casos de ausencia de éste.

Juzgado letrado. — El doctor Ruiz Moreno

CATRILO, diciembre 3. — Se ha comentado muy favorable a la justicia nacional la actitud asumida por el juez doctor Allende, con motivo de la nota elevada en protesta contra el juez de paz de General Acha, por algunos vecinos con motivo de actos electorales.

—Hoy pasarán con destino a Santa Rosa el doctor I. Ruiz Moreno, con su secretario.

Exportación de carnes

El frigorífico Armour ha cargado en el vapor "Amiral Rigault de Genouilly" con destino a El Havre, 3.455 reses de carneros y 16.105 cuartos de vacunos.

El mismo frigorífico ha despachado con destino a Londres en el vapor "Highland Loch" 1.868 reses de carneros, 416 reses de cerdos, 427 de corderos y 2.690 cuartos de vacunos.

Entrega de fondos al C. N. de Educación

La tesorería general entregó hoy al Consejo Nacional de Educación la suma de 1.100.000 pesos moneda nacional para pago de los maestros de instrucción primaria de la capital, dependientes de aquél.

Mundo comercial

EXTERIOR

MAIZ

CHICAGO, diciembre 3. — Para cotizaciones en diciembre apertura 138 3|4; intermedia, 139 3|8; clausura 138 3|8.

Para entregas a efectuar en mayo, fueron anotadas estas cotizaciones: apertura, 132 3|4; intermedia, 134 1|4; clausura anterior, 133 7|8.

LINO

DULUTH, diciembre 3. — Aquí fué negociado hoy mismo el lino a entregar en noviembre, a precios: apertura, 395; intermedia, 506; clausura anterior, 495.

Para entregas a efectuarse en diciembre, apertura, 478; intermedia, 484; clausura anterior, 476.

MERCADOS NORTEAMERICANOS

Las diferencias de las cotizaciones en los centros de negocios de cereales de esta plaza son las que se expresan a continuación:

Operaciones de apertura

Chicago:		
Maíz diciembre		3|8
Maíz mayo		1 1|8
Duluth:		
Lino noviembre		s|c.
Lino diciembre		s|c.

Operaciones de intermedia

Chicago:		
Maíz diciembre	—	1 1|8
Maíz mayo	—	1 3|8
Duluth:		
Lino noviembre	—	5
Lino diciembre	—	5

MERCADO COMERCIAL DE LONDRES

LONDRES, diciembre 3. — Las cotizaciones obtenidas hoy por los diversos valores realizados en la Bolsa de Comercio de esta, son las siguientes:

Tipo de descuento del Banco. británicos, 1 1|2 o|o	37 1|8
Empréstito nacional 1897, 4 o|o, ley 3378, a	70.—
Emp. Arg. de Obras Públicas, 1880, 5 o|o	92.—
Emp. Arg. de Conversión de 1889, de 4 1|2 o|o	5.—
Emp. Arg. Interno de 1909, 5 o|o	94.—
Provincia de Buenos Aires, 3 1|2 o|o oro, 1906, a	60.—

BOLSA DE PARIS

PARIS, diciembre 3. —

Renta francesa, de 3 o|o	71.45
Id id de 4 o|o (1917) a	60.15
Id. id. de 3 o|o (1918) a	70.80
Id. id. de 5 o|o, a	87.90

INTERIOR

DEMANDA Y OFERTA DE TITULOS

En venta: La Argentina (fábrica de papel), Mercado Central de Frutos.

CAMARA GREMIAL DE CEREALES

Trigo: clase barleta, a 14.50; id clase de pan, a 14; id Bahía Blanca, a 13.85.

Avena: base 47 kilos, a 7.

Lino: base 4 o|o, a 29.

Maíz: clase amarillo, a 6.70.

BOLSA DE CEREALES DE ROSARIO

Trigo: número 1, s|c.; número 2, 12.60.

Lino: a 27.50.

Maíz: número 1, a $ 6.30; número 2, a 6.30.

MERCADO CENTRAL DE FRUTOS

Ventas de hoy

Fina y cruza fina — 4000 kilos a $ 26; 3000 a 22.50; 2000 a 20.

Cruza fina y mediana — 12000 kilos a $ 26; 10000 a 24; 3000 a 21.

Cruza fina — 2000 kilos a $ 23; 2000 a 20; 1500 a 16.

Cruza mediana — 3000 kilos a $ 18.50; 2000 a 18; 4000 a 17.

Mediana y gruesa — 2000 kilos a $ 17; 4000 a 15.50; 45000 a 15; 4000 a 14.60.

Cruza gruesa — 10000 kilos a pesos 16; 5000 a 15.50; 12000 a 15; 10000 a 14.50; 12000 a 13.50; 13 mil a 13.

Segunda esquile cruza fina — 4 mil kilos a $ 16.50; 3000 a 15; 4000 a 14.50; 6000 a 14.

Gruesa y mediana — 6000 kilos a $ 12.50; 50000 a 13; 3000 a 12.50; 4000 a 12; 10000 a 11.50; 5000 a 11; 2000 a 10.

Corregas — 1000 kilos a $ 14.50; 2000 a 15; 3000 a 14; 7000 a 11.

De Santa Cruz — Cruza fina. 70 mil kilos a $ 24.80; 40000 a [illegible].

De Entre Ríos — Barrigas: 6000 kilos a $ 15; 1000 a 14; 1000 a 13.

Pieles lanares estancia y consumo — 1500 kilos a 1.45; 700 a 1.40; 100 a 1.30; 1500 a [illegible]; [illegible] a 1.25; 1500 a 1.30; [illegible] a 1.15; 800 a 1.15; 500 a [illegible].

Desecho — 1500 kilos a [illegible]; 800 a 1.30; 1500 a 1.10; [illegible] a 1.05; 800 a 1.03; 2500 a 1; 1100 a 0.95; 1400 a 0.90; 700 a 0.85; 1500 a 0.80.

De Patagones — 25000 kilos a $ 1.60; 1500 a 1.58.

Del Chubut — 500 kilos a $ 1.30.

Corto y pelado consumo — 300 kilos a $ 0.70; 1500 a 0.65; 1200 a 0.60.

Desecho — 200 kilos a $ 0.50; 1000 a 0.48; 1800 a 0.40.

Borregos — 600 kilos a $ 0.85; 1000 a 0.80.

Cueros vacunos — 1500 cueros a $ 19, 300 a 18.50, 600 a 18, 130 a 17.50, 100 a 17, 150 a 16, 50 a 15.

Becerros — 800 cueros a $ 24, 700 a 23, 200 a 22.

Nonatos — 900 cueros a $ 21, 700 a 20, 200 a 19.

Potros — 400 cueros a $ 13, 500 a 12.50, 120 a 12.30, 200 a 12, 100 a 1.50, 40 a 11.

Cerdas — 200 kilos a $ 12, 400 a 11.50, 800 a 11, 600 a 10.80, 800 a 10.50, 700 a 10.20, 400 a 10.10, 900 a 10, 500 a 9.50, 800 a 9, 200 a 8.

Corderitos — 200 docenas a $ 3.50, 150 a 3.40, 100 a 3.30, 20 a 3.20.

Nutria — 25 kilos a $ 25, 10 a 20.

Liebres — 400 cueros a $ 0.90, 300 a 0.88, 500 a 0.86, 500 a 0.85, 400 a 0.80, 500 a 0.83, 200 a 0.70.

Lana, entrada — 607.075 kilos.

Salida — 371.984 kilos.

Entrada total — 32.376.681 kilos.

Existencia — 30.188.315 kilos.

BOLSA DE CEREALES

Operaciones realizadas hoy:

Trigo barletta — 365 bolsas Sola, pesos 14, D. y Fagés 630 id. Once 17.80, A. y Bellocq 261 id. id 13.80, id. 50 id. 13.60, J. Etcheverry.

Trigo varias clases — 881 bolsas Depósito, pesos 14.10, Navarro y Villagre; 160 id. id 14, Bordenave Hermanos.

Trigo Tandil — 304 bolsas Sola, pesos 14, A. Kerker.

Trigo ruso — 7654 bolsas D. D. pesos 12.70, A. y Bellini y Cía.

Trigo piamontés — 403 bolsas Once, pesos 13.50 D. y Fagés.

Maíz amarillo — 364 bolsas Once, pesos 6.60, A. y Bellocq; 646 id. 6.30, Barker, 838 id. 6.30, D. y Fagés; 313 id. 6.05, M. Boyer; 400 id. D. D. 5.90, A. Kerker, 114 id. Sola, 5.80, J. Lalor.

Maíz morocho — 176 bolsas Once, pesos 6.30, Bidan y Chanal; 404 id. Once, 6.30 J. Lalor.

Avena — 662 bolsas Once, pesos 7; Estremau Hnos., 415 id. Buenos Aires 6.30, A. y H. [illegible], [illegible] id. Sola 6.50, J. Lalor; 125 id. Once 6.40, A. y Bellocq; [illegible] id. D. D. 6.50, A. Kerker, 575 id. [illegible]; 121 id. Bs. As. 6.50 J. Bellocq.

Lino. — 80 bolsas Once, pesos 27.50, Barros y Vizcaíno; 130 id. id. 28.20, Moggiano; 118 id. [illegible] 28 id. id.

Nabo. — 15 bolsas Once, pesos [illegible] id.

Continúa en la página 8.

Ferrocarriles del Estado

Estado semanal del tráfico y total de productos, desde el 1.o de enero hasta el [illegible] de noviembre de 1919, comparado con el correspondiente período del año anterior:

F. C.	Tráfico de la semana: Año actual	Año anterior	Aumento	Total de productos hasta la fecha: Año actual	Año anterior	Aumento
Central Norte Argentino	563.152	534.812	28.340	26.500.620	23.351.161	[illegible]

¡MUEBLES! a precios de fábrica en la "UNION FABRICANTES" — Pida Catálogo — SUIPACHA 334 — J. RINALDI.

Provincia de Buenos Aires

De Juárez

OTRO NUEVO CRIMEN

Una [illegible]

[illegible] diciembre [illegible] — [illegible] informaciones [illegible] al asesinato de Silverio Casco [illegible] este momento no se tiene conocimiento de que se haya producido detención alguna, a pesar de que se dan varios nombres de los presuntos autores.

[illegible] por el comisario [illegible] madre del extinto [illegible] comisaría [illegible] 12 horas después de haberse hecho cargo del cadáver la policía [illegible] a solicitar informes sobre la muerte de su hijo y entrega del cadáver, se le hizo saber que se había velado por haber sido depositado en el cementerio local y que se ignoraba quien fuera el autor o autores del hecho.

[illegible] que el cadáver de Casco [illegible] llama sobremanera la atención que no se haya practicado la autopsia, como corresponde en estos casos.

[illegible] de Casco se ha dirigido al juez del crimen en turno solicitándole intervenga en el sumario y ordene se practique la autopsia.

[illegible] se ha dirigido además en queja al gobernador de la provincia, por la [illegible] diligencia desplegada por la policía, la que pareciera empeñada en la ocultación de lo ocurrido.

Me informan que, como no ha obtenido contestación alguna hasta este momento, ha dirigido hoy un telegrama al ministro del interior solicitando se haga justicia.

La población se muestra indignada por lo que no se toman medidas conducentes al esclarecimiento del hecho.

Es voz corriente que los criminales se pasean por las calles de este pueblo haciendo alarde de impunidad de que disfrutan.

JUAREZ, diciembre 3. — En Borber, localidad situada en jurisdicción de este partido, se ha producido otro hecho de sangre, resultando muerto Teófilo Barrera, primo de Silverio Casco, muerto el día 29 del pasado por elementos del oficialismo local. El matador llámase Rudecindo Benegas. La policía no quiere dar datos. En este momento bajan a la policía otro muerto. Se ignora el origen del hecho. La policía tampoco da datos.

La población se encuentra alarmadísima con estos acontecimientos de sangre.

Del Azul

El primer juicio oral. — Interés que despertó

AZUL, diciembre 2. — Llevóse a cabo en la excelentísima cámara de apelaciones de este departamento su primer juicio oral el cuál fué pedido por el doctor Enrique M. Lecot.

A las primeras horas de la mañana comenzó a notarse en el palacio de justicia la gran afluencia de público que, ávido de entusiasmo invadió la sala de públicas audiencias. A las 9 a. m. hora designada por [illegible] comenzó la anunciada audiencia.

[illegible] lo [illegible] el presidente de la cámara doctor [illegible] [illegible] y juez de [illegible] doctor Armando Pesagno. El referido juicio se verificó en la causa seguida contra Pedro Bertullo (hijo) por lesiones graves a Vicente [illegible] en General Lamadrid. Fueron defensores del reo los doctores Enrique M. Lecot y Agustín J. Carus, ambos letrados se han distinguido por su firme defensa. El fiscal de cámara lo era el abogado de la matrícula, doctor Carlos A. Leiva que desempeñó esas funciones en virtud de estar vacante en este departamento los ministerios públicos de hace cerca de un año.

Pidióle el ministerio referido la pena de seis años y seis meses y el fiscal, después de oír a los defensores pasó a cuarto intermedio siendo la 1 p. m., volviendo al recinto a las dos treinta donde el señor secretario de la cámara doctor José A. Regatti leyó el fallo del superior tribunal, quien lo condenó al proce[illegible]

[illegible] la pena de [illegible] de los gastos y costas [illegible] y accesorios legales.

Terminado este punto retiróse el público que [illegible] en la sala hasta conocer el resultado final.

De Guaminí

Impuestos fiscales — Una deuda pendiente

GUAMINI, diciembre 3. — A pesar de las repetidas instancias del intendente municipal no se puede conseguir que el ministro de Hacienda ordene el pago de los impuestos fiscales que corresponden a esta comuna por los años 1918 - 1919, cuya cantidad asciende a cerca de 20.000 pesos.

De no conseguir la Municipalidad que le sea entregada la suma antes mencionada, las autoridades de esta comuna se verán en la obligación de suspender los servicios públicos y las cuadrillas que se ocupan en arreglar los puentes y caminos que las últimas inundaciones han dejado en un estado intransitable.

No sería difícil que el personal también quedara impago por falta de recursos.

De Carhué

Las próximas elecciones — Escolares — Felicitación — Presupuesto

ADOLFO ALSINA, diciembre 3 — El domingo próximo se llevarán a cabo las elecciones de municipales y consejeros escolares, notándose desde ya acentuada animación en las filas del partido radical el que se apresta a disputar el triunfo al partido socialista y a la fracción crottista.

El acto se realizará dentro de la mayor tranquilidad y desde ya se puede descontar un ruidoso triunfo de la Unión Cívica Radical contra sus adversarios, pues las filas de ésta se encuentran cada vez más sólidas y compactas no ofreciendo claro alguno por donde puedan ser atacadas y vencidas. Una vez más el electorado de este partido dará prueba de su capacidad cívica, eligiendo los verdaderos hombres que luchan y velan por el bienestar de la comuna y de sus habitantes.

—Terminaron las clases en todas las escuelas públicas de este distrito. La escuela N.o 1 vióse sumamente concurrida de público, notándose entre él, numerosas madres, realizándose una sencilla pero elocuente fiesta en la que se puso de manifiesto la labor desarrollada por los maestros durante el año y el adelanto alcanzado por los alumnos. La directora señora Dolores Bustos de Pérez recibió numerosas felicitaciones.

—El intendente municipal de este partido doctor Javier L. M. Erize ha recibido del ministerio de hacienda de la provincia, oficina del censo ganadero permanente, una nota de reconocimiento por la corrección y esmero que ha observado la intendencia a su cargo en todo lo relacionado con dicho censo.

La nota de referencia dice así: Señor intendente municipal de Adolfo Alsina, doctor Javier L. M. Erize. Tengo el agrado de acusar recibo de su atenta nota de fecha 15 del corriente, como asimismo de la planilla que con ella se sirve acompañar, en cumplimiento de lo solicitado por esta dirección en la circular número 55, agradeciendo a esa intendencia el celo que demuestra en el cumplimiento de todos los pedidos que se le formulan y que me place reconocer. Saludo al señor intendente con [illegible] [illegible] [illegible] de por los mayores contribuyentes señores Hipólito Torroba, Nicanor Iriarte, Pedro Bruni y Celso Arabetti, ha estudiado y sancionado el presupuesto para el año 1920, habiendo sufrido muy pocas modificaciones ya sea en el cálculo de recursos como en las salidas. Se ha mejorado los sueldos de los empleados que era una necesidad que se hacía notar desde varios años, pues los sueldos que gozaban actualmente eran muy exiguos.

De Pehuajó

Clases públicas

PEHUAJO, diciembre 3 — En la escuela núm. 2, se efectuaron las clases públicas con asistencia de los miembros del consejo escolar, y numeroso público, que felicitó a la señora directora y personal docente con motivo de la labor desplegada durante el año escolar. Como final del acto, pronunció un elocuente discurso la directora señora María L. de Grigoni, en el que expuso la necesidad de vincular más el hogar, a la escuela.

Tomó también la palabra el señor presidente del consejo escolar doctor Leopoldo R. Nieto, pronunciando breves y justicieras palabras.

De coronel Pringles

Elecciones — Estado de los campos — Romerías

CORONEL PRINGLES, diciembre 3 — En las elecciones municipales del domingo, sufragaron 142 ciudadanos. Sólo el partido radical presentó su lista de candidatos.

—Los campos de pastoreo y sementeras se encuentran en excelentes condiciones.

—La Asociación Española de Socorros Mutuos, llevó a cabo el domingo una reunión a fin de cambiar ideas sobre los preparativos para las próximas romerías.

De Ayacucho

Jugadores sorprendidos — Varios detenidos

AYACUCHO, diciembre 3 — El comisario de policía Mario T. Alem, secundado por personal a sus órdenes, sorprendió anoche a la una, un garito donde se jugaba al choclón.

Se encontraba en el local gente conocida como profesionales del juego, las que resistieron la orden de detención que les fué dada, haciendo desde adentro numerosos disparos de arma de fuego contra la policía. Debido a esta circunstancia, el comisario Alem estableció vigilancia al local sorprendido, mientras se obtenía la orden de allanamiento necesaria, la que le fué extendida por el juez de paz.

Munido de ella se presentó nuevamente en el garito procediendo a la detención de los jugadores que fueron todos reducidos a prisión. Se hizo el secuestro de un billar, tabas, bolillas, fichas y naipes. El comisario ha sido muy felicitado por el vecindario por la campaña moralizadora que ha emprendido contra el juego.

De Tres Arroyos

Ecos de las elecciones

TRES ARROYOS, diciembre 3 — En los comicios del 30 sufragaron 1944 ciudadanos: Obtuvieron 1009 votos los radicales, 779 los conservadores y 124 los socialistas. Correspondiendo 9 concejales al partido radical y 6 al partido conservador; los socialistas no alcanzaron al cuociente.

La mesa N.o 1 fué protestada por los radicales y anulada por el concejo. En esta mesa habían votado 290 ciudadanos.

De Capitán Sarmiento

Ecos de las elecciones municipales — Triunfo del radicalismo — Varias

CAPITAN SARMIENTO, diciembre 3 — Con el mayor orden transcurrió el acto electoral anunciado, sufragando en esta localidad 395 ciudadanos. Los extranjeros empadronados sufragaron en la mesa N.o 9 de Bartolomé M'tre.

El escrutinio de las urnas correspondientes a las mesas Nos. 8, 9 y 10, ubicadas en este pueblo, dieron el siguiente resultado:

Radicales de la U. C. R.	237
" "crottistas"	96
Socialistas	[illegible]
En blanco	[illegible]

Como se ve sobre un total de 395 votos corresponden 237 a la U. C. R., lo que significa un verdadero triunfo, y un fracaso decepcionante a los "crottistas" que sólo han obtenido 96 votos, con elemento conservador, máxime, teniéndose en cuenta que los titulados "radicales crottistas" han trabajado durante cuatro meses sin descanso, con el apoyo de la policía local, que no ha perdido ocasión de esgrimir el machete como en tiempos del "régimen", presionando en toda forma al electorado; mientras que los radicales de la U. C. R. han hecho su trabajo electoral en tres días, lo que significa que los electores de la U. C. R. son conscientes y consecuentes con su causa y que no se les doblega ni con el machete policial ni con las argucias y artimañas de los logreros.

En Bartolomé Mitre sufragaron:

Radicales de la U. C. R.	437
" "crottistas"	118
Conserv. "morenistas"	42
Socialistas	99

Total de sufragantes en el partido de Bmé. Mitre:

Radicales de la U. C. R.	674
"crottistas"	214
Socialistas	156
Conservadores	42

—Con todo éxito se realizó una fiesta escolar y exhibición de labores en la escuela nacional N.o 156, con motivo de fin del año escolar, a la que asistieron las autoridades locales, el señor cura párroco don Juan Lacabe y más de cien personas.

Los cantos y declamaciones de los alumnos fueron muy aplaudidos.

Hicieron uso de la palabra al terminarse la fiesta, el director de la escuela señor Antonio Lombardo, la profesora señorita Carmen Laborida y el Rdo. P. Juan Lacabe, quien improvisó una elocuentísima conferencia sobre tema ético y educacional.

—La velada literario-musical organizada por la directora de la escuela nacional N.o 84, señorita María Elena Martínez y patrocinada por la sociedad pro fomento de la misma, cuyo producto se destinaba a la caja de socorro de los alumnos pobres, ha dado resultados insuperables. Fué brillante y conceptuoso el discurso del presidente de la sociedad, señor Juan A. Mármol, quien puso de relieve los altos fines que dicha sociedad se propone dar al educando cuanto el H. C. N. no puede proporcionarle, la institución de la copa de leche y la organización del cuerpo médico escolar; la señorita Isolina Díaz con su gracia habitual estuvo correctísima en el desempeño de la parte musical que tuvo a su cargo; las señoritas Alicia Repetto, Olinda Verdún y Rosa Massa deleitaron al público con sus interpretaciones; la parte dramática desempeñada por la señora Emma P. de Amodio, señorita Nélida Sosa y señores Alfredo Amodio, Francisco Salamero, Juan Chiarrere, Valentín Venturino y Benjamín Batista, estuvo magnífica, demostrando todos ellos la alta concepción del arte que poseen; la señorita Hortensia Aguirre con sus aires criollos arrancó nutridos aplausos; los bailes nacionales a cargo de las señoritas Isolina Díaz, Balbina Vidal, Teresa Grandi, María de Luca, Isabel Vidal y de los señores Alfredo Vidal, Pedro Verdún, Rodolfo y José Verdún y Pedro Bourdieu, fueron muy ovacionados, así como también la señorita María Bozzani y el grupo de niñitas que interpretaron el cuadro plástico "La caridad".

Entre los concurrentes anotamos a [illegible] Boyé, Mármol, [illegible] Delbene, Fe[illegible] Diale, Castro, [illegible] Beaudeau, Bozzani, [illegible] Repetto, Vittori, [illegible] Amodio, Piazalle, [illegible] Bourdieu, Vidal, Ra[illegible] Maruzábal, Demer[illegible] Salamero, Casal, Ca[illegible] Mazzini, Biano, Ce[illegible] Sosa, Venturino y [illegible] que no recordamos.

De Tornquist

Resultado de las elecciones — El triunfo de la U. C. R. — La cosecha — Varias

TORNQUIST, Diciembre 3 — En las elecciones municipales del domingo, sufragaron 520 electores, correspondiendo 381 a la Unión Cívica Radical y 140 al partido Conservador.

Practicado el escrutinio por el concejo deliberante, proclamóse municipales por dos años a Juan Etchepareborda, y Ventura Picado, radicales, y un conservador obtenido por mayor residuo; para municipales que integran el concejo, según la reforma de la ley orgánica municipal, proclamóse a Rodolfo Funke, Juan Mendilvil y Juan Massini y un conservador. Consejeros escolares doctor Alfredo Nechi e ingeniero Carlos Lhemann radicales y un conservador. La lluvia torrencial de la mañana del 30, impidió que el número de sufragantes fuera mayor. Los sufragantes de Chasicó, Nueva Roma, Berraondo y Pellicura, baluarte del radicalismo no pudiero hacer acto de presencia, si este elemento sufraga el partido Radical hubiera sacado íntegra su lista.

Se cree que no obstante sus negativas, será reelecto el actual intendente don Ventura Picado, elemento sano, progresista y prestigioso del partido Radical.

—Con la normalización de la temperatura de la época, las lluvias caídas y el inmejorable estado de las sementeras, se descuenta una cosecha como no tendrá precedentes.

—Regresó a La Plata, el comisario inspector don José Aspiazú, que fuera enviado durante los días de intensa agitación política, su proceder fué correcto.

—La Municipalidad muy en breve inaugurará, el alumbrado público a base de focos 'Autolux', en el pueblo Saldungaray y hará construir en Tornquist, los pasos de piedras en las bocacalles de la planta urbana, también se impulsan las obras de general reparación de caminos rurales.

De Necochea

Las próximas elecciones — Partidos que concurrirán — El oficialismo y el juego.

NECOCHEA, diciembre 3 — Las elecciones municipales y de consejeros escolares que se postergaron por motivos de fuerza mayor, se realizarán el domingo 21 del corriente según se ha convocado en el decreto dictado hoy por la intendencia municipal.

Se elegirán tres municipales por dos años y diez que entrarán a sorteo una vez constituído el nuevo concejo quedando de éstos la mitad por dos años y la otra mitad por uno.

Concurrirán a los comicios la U. C. R., el partido conservador y los socialistas.

En cuanto al escaso elemento crottista parece que votará la lista conservadora.

Continúan funcionando con toda impunidad los garitos crottistas dirigidos por el [illegible] y el jefe del registro civil. Estos garitos están instalados en casas céntricas y en todo el pueblo a vista de la policía y todo el vecindario.

Estas cosas que tienen indignada a la población retroceden la cultura de la provincia a los peores tiempos del "régimen" y dan el desmentido más elocuente a las promesas contenidas en el reciente manifiesto del gobernador.

De San Nicolás

Decreto de convocatoria — Muerte de un obrero — Exámenes — Fiestas escolares.

SAN NICOLAS, diciembre 3 — Se publicó la convocatoria a elecciones municipales para el día 21 del actual. Se hacen en el decreto consideraciones abundantes sobre la situación de la comuna desde el punto de vista legal. En seguida empezará a desenvolverse la actividad de los partidos.

Por lo pronto el sábado efectuárase una asamblea en el comité de Unión Cívica Radical a la que probablemente asistirá una densa masa de afiliados.

—El obrero Juan Bateta, huelguista de Ramallo, fué muerto por los gendarmes de policía que le hicieron una descarga.

Este hecho es un poco turbio. Unos afirman tratarse de asesinato y otros aseguran que los representantes de la fuerza pública obraron en defensa del orden y de la legalidad, comprometidos por Bateta y otros compañeros que intentaron asaltar una máquina de la casa Traverso.

—Efectúanse los exámenes finales en el colegio nacional y escuela normal.

Realizáronse fiestas escolares en las escuelas Nos. 4 7 (provincial) y 3 y 6 nacional resultando muy lucidas.

Las maestras y bachilleres preparan fiestas con que festejarán la terminación de los cursos.

Darán la obra que lleva por título "El señor Corregidor" de Belisario Roldán.

De Patagones

Precauciones policiales — Agentes que votan

PATAGONES, diciembre 3 — El gobernador de Río Negro atendiendo a la solicitud del presidente y secretario del partido conservador de ésta, dispuso el acuartelamiento de la gendarmería de Viedma por la elección provincial del domingo último.

El mismo gobernador para la elección nacional del 2 de abril de 1916 no adoptó igual medida y votaron en ésta con los conservadores los agentes de policía del territorio, con perjuicio del partido radical.

De Rauch

Triunfo absoluto de la U. C. R.

RAUCH, diciembre 3 — Dentro de la mayor tranquilidad se desarrollaron las elecciones municipales. Sufragaron 468 ciudadanos por el partido radical, sacando éste su lista triunfante compuesta por los señores municipales: Justo J. Otaño, Celestino Rinué, Miguel Daffiss, Alejo Sechardoy, Ramón A. Rey (hijo), Beltrán Sepondaburu, Juan Slicagaray; consejeros escolares, José A. Zubillaga, Miguel Iribarne y José Lechardoy.

La fuerte lluvia caída durante las horas comprendidas entre las 12 y 3 de la tarde, impidieron sufragar mayor número de ciudadanos.

A las 9 p. m. del mismo día se reunió el H. C. deliberante, practicando el escrutinio y proclamando electos a los ciudadanos que componen la lista radical indicada.

El diputado Juan Gavalda que ha dirigido la campaña electoral en ésta, se ausentó una vez terminada la elección, en auto para la vecina ciudad de Tandil, a donde tiene su familia. Ha sido muy comentada y elogiada la campaña realizada por el diputado Garralda, en estas elecciones.

Quedan en consecuencia la municipalidad y el consejo escolar integrados con todos sus miembros radicales como lo estaban hasta ahora.

De Tandil

Los comicios últimos — La U. C. R. — Concurso — Banquete

TANDIL, diciembre 3 — Dentro del mayor orden y con bastante entusiasmo, verificáronse el domingo último las elecciones municipales en este partido, habiendo sufragado 1077 ciudadanos por las dos listas, radical y socialista, que se disputaban el triunfo.

Verificado el escrutinio por la noche del mismo día, las urnas arrojaron el siguiente resultado: lista de la Unión Cívica Radical: 723 votos: lista del partido socialista: 325 votos y en blanco 29 votos. De manera que, una vez realizado los cuocientes respectivos, resultaron electos por el término de dos años, de la lista radical, los candidatos señores Esteban Maritorena, José Salsamendi, Benigno Diez, Elías V. Goyeneche, Juan Espel y Joaquín A. Peralta, y de la lista socialista, los señores Anacleto M. Farías, Teodosio Ascolti y Próspero Torcillo, y por el término de un año, de la lista radical, los candidatos señores Raimundo L. Bustos, Blas P. Grothe, Clemente Elissondo y Federico Jhonsen y de la lista socialista, el señor Humberto Uez. La nueva municipalidad se compondrá de [illegible] municipales radicales y socialistas, [illegible] municipales radicales reelegidos [illegible] tendente al doctor E. Maritorena [illegible] actualmente desempeña esas [illegible] nes con el aplauso de todos. Los consejeros escolares correspondientes en su totalidad a la Unión Cívica [illegible] y estos son: doctor Angel [illegible] mos, Balbino Martínez y Alejandro Bosatta.

—Durante los días comprendidos entre el 15 y 21 del mes corriente la Sociedad Rural Argentina, realizará en esta localidad, un concurso nacional de vacas lecheras, en el que se adjudicarán varios y valiosos premios.

—En el teatro "Cervantes" tuvo lugar anoche un banquete en honor del señor Francisco Indavere (hijo) con motivo de ausentarse éste al vecino pueblo de Olavarría, donde se pondrá al frente del Banco Comercial. Asistieron a esa demostración 122 comensales y los palcos fueron ocupados por varias distinguidas familias de esta sociedad.

ALBERDI

(Publicado en la revista "Fray Mocho" en el número 301, correspondiente al 31 de enero de 1918.)

Es mi maestro desde hace treinta años. Todos los días tiene para mí una indicación oportuna y un consejo desinteresado. Recuerdo la primera vez que entré en libre comunión con su espíritu. Mi noble amigo el doctor Angel Ferreyra Cortés, al regalarme el ejemplar, dentro el significado del [illegible] [illegible] me dijo: Después de meditarlo debe consultarlo siempre en todas las cuestiones fundamentales que afectan la organización y el progreso del país.

Guardo ese ejemplar como una reliquia. Me acompaña siempre. Sus páginas reflejan todo el hondo sentir con que esa inteligencia sabía escudriñar el vasto escenario, para precisar, en fórmulas concretas, los problemas que plantea la nacionalidad en los destinos de la América.

Mi profesión de fé surge espontánea. Alberdi es todavía el eje central alrededor del cual giran todos los postulados sociológicos que caracterizan la Nación. Pensador profundo, observador imparcial y expositor vibrante, dentro de aquélla limpidez de su estilo qué refleja la imágen de la patria, como las aguas cristalinas, la silueta que las contempla, singulariza su personalidad con los caracteres que exteriorizan los genios tutelares en la travesía de la historia. Por esta circunstancia, mientras sus contemporáneos reducen sus estaturas al contacto del ala niveladora del tiempo, Alberdi alcanza las magníficas proporciones que destacan inconfundible su fisonomía original y sugestiva.

Sin más poder que las ideas, labra Alberdi en la conciencia pública, la convicción serena y profunda que clarea el porvenir y señala el derrotero. No tiene en su haber las insignias que, en el período medioeval de la política argentina, fueron siempre opresivas y prepotentes. En su estructura civil le falta el oropel de la clase militar. En cambio exhibe robusta su cabeza pensadora, que impone la solución por la propia gravitación de los sucesos. Mientras las pasiones deslustran, en esas horas, la eficacia poderosa del pensamiento, adquiere Alberdi, para la posteridad, el relieve con que se inmortaliza.

Al proclamarlo mi maestro y al enunciar mi profesión de fe alberdiana, no tengo ninguna violencia que en cierto modo, desautorice la sinceridad que siento al formularla. Alberdi límpido y sereno, cuando ensancha los horizontes del porvenir; Alberdi dialéctico y apasionado, cuando combate los errores de la época y los prejuicios de su tiempo; Alberdi expositor eximio, cuando describe el escenario y proyecta la arquitectura social de la República; Alberdi productor y sembrador de ideas, con la vibrante energía del luchador infatigable. Alberdi, es, para mí, el mentor siempre escuchado en los estudios que inevitable y fatalmente he debido hacer para disciplinar mis actividades. Cada frase, en sus escritos, tiene la elocuencia fascinadora que exteriotipa el concepto. Recio y claro, inflexible y rectilíneo, vibrante y sonoro, siempre define el enunciado como un postulado evidente. Desprovisto de retórica realiza, desde este punto de vista, el ideal del escritor: el mayor número de ideas con el menor número de palabras. Justo en el decir, no admite una doble interpretación ni un doble significado. La fuerza incontrastable de la idea, al corporizarse, ennoblece el vocablo. Ningún escritor argentino, tal vez ningún escritor sudamericano, quizás ningún escritor angosajón, tiene esa limpieza literaria que caracteriza las modalidades de Alberdi, cuando burila con el cincel de su estilo las páginas que iluminan los destinos manifiestos de la Nación en el escenario ilimitado del porvenir.

José Blanco.

Departamento Nacional de Higiene

Diversas informaciones

La oficina de Profilaxis Antipalúdica a cargo del doctor Antonio Barbieri; ha dispuesto la remisión de varios tambores de petróleo de Comodoro Rivadavia para continuar los trabajos de exterminación de larvas en las charcas y demás depósitos de agua, en la provincia de Tucumán, para combatir el paludismo en forma [illegible] [illegible] ha con ayuda de auxiliares y peones.

El personal de la campaña antipalúdica dependiente de la misma oficina, ha efectuado la vacunación o revacunación de 3027 personas en la provincia de Santiago del Estero durante los últimos cinco meses del corriente año.

En la Sección Industrial se han examinado y expedido las libretas de trabajo de los siguientes menores:

Varones 39, mujeres 17, total 56.

Revacunados en la oficina: varones 25, mujeres 6, total 31.

Todos aptos para trabajar.

Comunican de Monteros (Tucumán) que en esa localidad necesitan un médico, ofreciendo al que vaya a instalarse, el cargo de médico del hospital con una asignación mensual de 300 pesos. El departamento nacional de higiene dará informes a los interesados.

Del juzgado de paz de Larroudé (Pampa Central) comunican que se encuentran sin médico desde hace cinco meses y solicitan al departamento nacional de higiene se sirva hacer conocer la noticia para bien de los interesados.

Durante el mes pasado en el puerto de La Plata se han destruído 54 hormigueros y 45 cuevas, matándose 1893 ratas.

Las cuadrillas permanentes que trabajan en ese puerto, continúan su trabajo de desratización.

Se autoriza al doctor Silverio Gómez Fritanez para ejercer la medicina por un año en Parera (Pampa Central).

Al doctor José Velazco para ejercer la medicina por un año en Allen (Río Negro).

Por los barrios del municipio

Asociación de Fomento de Villa Talar

Atendiendo al pedido de esta sociedad las cuadrillas municipales efectúan el saneamiento de las calles donde las aguas estancadas habían llegado a ser un peligro para la vialidad y la salud del vecindario.

Continúan también los arreglos de las cunetas y de los pasos de piedra y en breves días seguirá la instalación de lámparas eléctricas en las calles de Navarro, Lacar, Morán, Nazca y Avda. Nacional.

El domingo próximo la comisión efectuará una jira de inspección con el delegado municipal de la zona norte, señor Lorenzo Balleto y otros funcionarios, después de la cual ofrecerá a estos caballeros un almuerzo en el bar San Martín, sito Ada. San Martín esq. Morán.

Información general

RIFA SUSPENDIDA

La asociación de beneficencia Pío X, ha resuelto suspender la rifa de un billete de la lotería del millón que a beneficio de dicha institución debía realizarse el día 20 del corriente en vista de no haberle otorgado el correspondiente permiso por las autoridades respectivas. Los poseedores de números para esta rifa pueden pasar a retirar el importe en la secretaría calle Coronel Díaz 1654.

A PROPOSITO DE UNA DEMOSTRACION

Los empleados de la Dirección General de Inmigración [illegible] [illegible] dicho señor intendente de los inmigrantes, ninguno de ellos ha suspicado ni iniciado homenaje de tal naturaleza.

Firman esta aclaración, los señores Eduardo López, R. Castañeda, [illegible] rillo, Josué M. Igarzábal, N. Leyva, Víctor Llambía, A. [illegible] N. Decaud, J. R. Rossle, José [illegible] rassi, Emilio Polero, E. Pan[illegible] Balsato, Behghen Barros, Raúl [illegible] A. Casaravilla, Antonio Bravo, [illegible] Verbauver, G. Bover, A. [illegible] A. Cordero, J. C. Rrgolla, [illegible] eudo, J. Saune, A. Riquel, [illegible] Lamoneta, Francisco Nasan, [illegible] S. de Zumarán, L. Galliana, [illegible] do E. Sengimalti, Oreste Brandi, Z. Mortero Echagüe.

Fiebre aftosa

Desiderátum de un ideal [illegible]

Una sensación de alivio han de experimentar los ganaderos de todos los países, al conocer los resultados de las experiencias hechas, la eficacia curativa del [illegible] DO ANTIAFTOSO, mezcla [illegible] cuya fórmula es el fruto de perseverantes estudios bacteriológicos del reputado profesor doctor Dessy, cuyo nombre, célebre desde mucho tiempo, está vinculado a importantísimas investigaciones y descubrimientos científicos.

El nuevo remedio debe ser inyectado directamente en la vía [illegible] nea, que es según lo han comprobado los estudios de Cesco y [illegible] zi, donde se encuentra el virus tóxico.

El efecto curativo de la [illegible] es inmediato, al extremo de que el término brevísimo de 24 a [illegible] horas, en los casos de [illegible] ciente de la infección [illegible] no evoluciona, curándose completamente el animal, sin otra consecuencia ulterior.

En aquellos que acusan gravedad, cuando la infección ha desarrollado en toda su intensidad, el efecto curativo de la inyección es el mismo, sólo que, es lógico, a un mayor estado de gravedad, corresponderá un período evolutivo más lento en la acción benéfica del remedio; pero siempre segura la curación.

Tal lo revelan los diversos cuadros demostrativos y los numerosos informes de las experiencias realizadas por técnicos y hacendados de distintos puntos del país, que registran en LA SEGUNDA [illegible] acaba de publicar el doctor [illegible] fiebre aftosa, que hemos [illegible] fiebre aftosa que hemos [illegible]

Ante tales resultados, [illegible] en el espíritu el convencimiento de que se ha realizado por fin el desiderátum del ideal sustentado con fuerza obsesionante por los hombres de ciencia de todo el mundo, es: encontrar un remedio que no sólo de curar completamente la fiebre aftosa, sin que dejara secuelas perjudiciales en el animal, sino también, capaz de suprimir el foco de infección con relación a los demás animales, por la destrucción completa del virus aftoso, que, por otra parte, hasta el presente [illegible] medio, ningún órgano [illegible] mal enfermo, [illegible] constituyan, por excelencia, características de la nueva vacuna del doctor Dessy, según las afirma el mismo autor y los [illegible] la han usado.

MINISTERIO de GOBIERNO

De Hacienda y Obras Públicas de la Provincia de Santiago del Estero

AVISO DE LICITACION

PARA LA CONSTRUCCION DE UN PUENTE CARRETERO SOBRE EL RIO DULCE, FRENTE A LA CIUDAD DE SANTIAGO DEL ESTERO.

De acuerdo con el decreto del P. E. de fecha 19 de septiembre en curso, recaído en el expediente No. 175, letra M., año 1919, llámase a licitación pública y escrita por el término de noventa días a contar desde el 25 del corriente, para llevar a cabo la construcción de un puente carretero sobre el Río Dulce frente a la ciudad de Santiago del Estero, mediante la inversión de la suma de (pesos 1.097.277.13) un millón noventa y siete mil doscientos setenta y siete pesos con trece centavos, en Títulos de la Deuda Pública Interna de la Provincia, cantidad a que asciende el presupuesto formulado por la Dirección General de Puentes y Caminos de la Nación, con las modificaciones introducidas al presupuesto por la Dirección de Obras Públicas de la Provincia.

Las propuestas deben presentarse en un sello provincial de cinco pesos la primera hoja y de un peso las subsiguientes, y además acompañar a las mismas un certificado de depósito hecho en Tesorería General de la Provincia o en el Banco de la Nación Argentina, a la orden del Poder Ejecutivo, por una suma equivalente al uno por ciento (1 o|o) del importe de cada propuesta; con estricta sujeción al decreto citado, presupuesto, cómputos métricos, planos y demás especificaciones preparados por la Dirección General de Puentes y Caminos de la Nación y las modificaciones introducidas al presupuesto por la Dirección de Obras Públicas de la Provincia.

El costo de dicha obra se atenderá con títulos de la deuda pública interna de la provincia, arbitrados por ley No. 662, de fecha 14 de diciembre de 1918.

Todos los antecedentes relacionados con esta construcción, están recopilados en folleto, los que se encuentran a disposición de los interesados en las Oficinas Receptoras de Rentas con asiento en la Capital Federal a cargo de los señores Raúl Christensen y Alberto R. Caut, domiciliados en las calles Perú número 375, 5o. piso, escritorio No. 3 y Callao No. 669, respectivamente y en la Subsecretaría del Ministerio de Hacienda y Obras Públicas de la Provincia de Santiago del Estero, donde se abrirán las propuestas el día martes 23 de diciembre del año 1919, a las nueve de la mañana.

Santiago del Estero, septiembre 19 de 1919. — R. Sánchez, subsecretario de Hacienda.

v. 11 dic.

ADORNOS Para fiestas y casamientos — Suc. Vda. de Longobardi BOLIVAR 280

[illegible] todo tejido
[illegible] TRAJES y VESTIDOS
[illegible] con éxito el cochino bengala
TIÑE SUS GRANOS DE CAFÉ
TINTORERIA COLON

CRONICA SOCIAL

[illegible] vapor "Andes" se [illegible] con destino a [illegible] Carlos A. Tornquist [illegible] María Magdalena Madero.

* * *

[illegible] un señalado éxito [illegible] realizará esta noche [illegible] teatro a beneficio [illegible] vicentina del [illegible] de María.

[illegible] concurso a esta fiesta [illegible] Celia Tornú, Marce[illegible] Sabry.

[illegible] y balcón sin entrada, platea 3 $.

[illegible] fiesta la siguiente:

[illegible] Agustina Costa Paz de [illegible], Angélica Fernández de Kier, [illegible] Kier de Beltrán, Clemen[illegible] Malbrán, Susana Costa [illegible], María B. Roca de Cos[illegible], María M. de Zaldarriaga, [illegible] de Costa Paz, Celia [illegible] de Rodríguez Larreta, [illegible] de López Buchardo, [illegible] Luisa y Susana López [illegible], Dolores y María Magdale[illegible], [illegible] y [illegible] Rey, Ma[illegible] Elizalde, María Luisa [illegible], Julia Zaldarriaga, María [illegible] y Esther Pueyrredón, Julia [illegible], Ivonne Mihanovich, María [illegible] Cotor, Sofía y Elisa Belaúste[illegible], María Elena Casares, Cristina [illegible] Casares, María e Inés [illegible] Herrera, María Ramos Me[illegible], Lucrecia y María Amalia Casta[illegible], María del Pilar García Aldaza[illegible], Angélica y Nélida Roca, Rosa [illegible] Villate.

* * *

[illegible] las múltiples demostraciones de [illegible] de que vienen siendo obje[illegible] señor Carlos Alfredo Tornquist [illegible] María Magdalena Madero [illegible] Tornquist con motivo de su pró[illegible] viaje a Europa, hay que agre[illegible] la comida seguida de baile que [illegible] anoche en el Plaza Ho[illegible] distinguido núcleo de perso[illegible] de nuestra mejor sociedad.

[illegible] jardín de invierno, donde fué [illegible] la comida en cinco mesas [illegible] adornadas, lucía sus [illegible] galas.

[illegible] señor Carlos Alfredo Torn[illegible] ocupaba la primera mesa con [illegible] señoras María Elina Peralta Al[illegible] de Haines, C. Hersilia C. H. [illegible] Anchorena, María A. E. de Le[illegible] Alvear, Mercedes U. de Artaye[illegible], Josefina A. de Segura, Otilia A. [illegible] Rodríguez, y los señores Carlos [illegible], Federico de Alvear, Fede[illegible] Baliero, Joaquín de Anchorena [illegible] Aurelio Avellaneda.

[illegible] ocupaban la segunda mesa la se[illegible] María Magdalena Madero de [illegible] Tornquist con las señoras Enriqueta [illegible] de Anchorena, Carmen S. E. [illegible], María Rosa L. de Pi[illegible], Adela S. V. de Grondona, [illegible] O. de Vergara Biedma, y [illegible] ministro de Chile Emi[illegible] Larraín, Julio Moll[illegible], Manuel A. Ro[illegible] [illegible]

[illegible] de Hueyo, Hilario [illegible] y [illegible] Alvear, y los señores [illegible] Anchorena, Rodolfo Pire[illegible] Juan C. Acebal, Aarón An[illegible], Luis B. de Estrada, Fran[illegible] Hearne y Ricardo Lezica Al[illegible].

[illegible] cuarta mesa eran comensa[illegible] señoras Lucrecia Salas de [illegible], Victoria O. de Estrada, Elena [illegible] Elizalde, Inés G. de Sastre, [illegible] de Aldao, y los señores Vicen[illegible] Madero, Angel Sánchez Elía, Al[illegible] Peña Unzué, Justo del Carril, [illegible] Aldao (hijo), Celestino Ro[illegible], Antonio Barreto, Gustavo López [illegible] Acebal.

[illegible] quinta mesa fué ocupada por [illegible] señoras Delia Cobo de Rosas, [illegible] del C. de Eyzaguirre, Marta [illegible] de Viale, Julia Blanca R. de [illegible] y los señores Juan B. Peña, [illegible] Láinez, Guillermo Madero, [illegible] Olazábal, Ernesto Vergara, [illegible] Carlos Sastre, Carlos Gron[illegible], Salvador Viale.

* * *

[illegible] Concordia se ha celebrado el [illegible] de la señorita Elena Zorra[illegible] con el general de brigada se[illegible] Ezequiel Pereyra.

[illegible] Pereyra fijará su resi[illegible] esta capital.

* * *

[illegible] del asilo para ancia[illegible] sostiene la asociación de [illegible] se realizará el sába[illegible] domingo próximos la kermesse [illegible].

[illegible] que se ha prepara[illegible] pleno de atractivos, [illegible] tómbola, lotería y va[illegible] para niños.

[illegible] de venta estarán a [illegible] distinguidas señoritas de [illegible] vestidas con los tra[illegible] característicos de los cantones [illegible].

* * *

[illegible] Juan del Rosario contrae[illegible] mañana la señorita María [illegible] Arijón con el teniente de fra[illegible] Lidoro Moreno Vera.

[illegible] padrinos, por parte de la [illegible] señor José Arijón y señora [illegible], y por parte del [illegible] capitán de navío señor Vir[illegible] Moreno Vera y la señorita Do[illegible] Moreno Vera.

[illegible] ceremonia civil serán testi[illegible] parte de la novia, los se[illegible] Arijón, Pantaleón [illegible] Miguel Torres, y por [illegible] novio, los señores Arman[illegible], doctor Luis Méndez Cal[illegible] y [illegible] Vicente Almandos [illegible].

* * *

[illegible] habíamos anunciado, ma[illegible] la noche se realizará en [illegible] la fiesta organizada [illegible] del curso de litera[illegible] de la Biblioteca [illegible] Nacional de Mujeres en [illegible] profesor de dichas mate[illegible] Roberto Dupuy de Lome. [illegible] se iniciará con

"El sobre porfiado", proverbio en un acto y en verso original de Eusebio Blasco, que será interpretado por la señorita María Celia Tornú Ojeda y los señores Arturo González y Carlos Alberto Olivari.

En la segunda parte se pondrá en escena la comedia en dos actos de los hermanos Quintero inspirada en una rima de Becquer, titulada "La rima eterna" que tendrá el siguiente reparto:

La ensoñadora, señorita Berta Singermann; Ana María, señorita Ernestina Rodríguez; Rosaura, señorita Sarah Liga Olivari; La señora Ignacia, señorita Elvira Desplats; Telma, señorita M. Edelmira Camblia; Don Virgilio, señor Juan Carlos Lomassi; Leoncio, señor Arturo González; Don Juanín, señor Alberto M. Olivari.

Terminará la función con la comedia "Pajarita de las Nieves", original de Gabriel Merino e interpretada de acuerdo con el reparto siguiente:

Anita, señorita Beatriz Haydée Eguía Muñoz; Lucía, señorita María Belermina González; Adela, señorita María de los Angeles Bou; Saturnina, señorita Jorgelina Parodi; Casimiro, señor Justo M. Gómez; Pedro, señor Carlos Alberto Olivari; Ricardo, señor Silvio Oscar Argüello; Un mozo.

* * *

El coronel Alfredo de Urquiza ofrecerá el próximo sábado en su quinta de Olivos un almuerzo a un núcleo de sus amigos, en honor del capitán Vicente Almandos Almonacid.

Han sido invitados los señores Ernesto Bosch, Ezequiel P. Paz, teniente coronel Mauricio Precardin, comandante Víctor Guichard, Benito Villanueva, Norberto Piñero, Joaquín V. González, Antonio F. Piñero, Juan A. Fernández Anchorena, vicealmirante Manuel Domecq García, coronel Severo Toranzo, agregado militar a la legación de Francia, comandante Deuil, segundo agregado militar a la legación de Francia, subteniente Lariviere.

* * *

Bajo la presidencia del R. P. Fidel Chelibon, se reunió en asamblea la sociedad Escuela-taller de la Guardia de Honor para renovar su consejo directivo, quedando éste constituído del modo siguiente:

Presidenta, señora Dámasa Saavedra Zelaya de Lamas; vicepresidentas, Cecilia Bilbao de Molina y Edelmira Llosa de la Serna; secretaria, Elena Boneo; prosecretaria, María Montes de Oca; tesorera, señorita Albina Rivero; vocales: señoras Inés Ortiz Basualdo de Peña, Carolina Lagos de Pellegrini, Adelia Harilaos de Olmos, Claudia Arana Vivar, María Luisa Saavedra de Carreras, Ana Mantilla, María Isabel Pereda, Luisa Lagos de Lagos, Ricarda Llosa de Lacroze, Rosario Duff de Sambidet, Mercedes Arana, Guadalupe Bilbao, Remedios Acosta, [illegible]

[illegible] de Devoto, [illegible] de Eguía, Leonor Cabral de Vivot, Artemia Aguirre de Estévez, Inés Romero de Beazley.

* * *

Mañana tendrá lugar en el Select el festival organizado por el subcomité de la Cruz Roja Argentina, de la parroquia de Monserrat, a favor de dicha institución, fiesta que promete alcanzar un éxito muy grande, dado el vivo interés que ha despertado.

El doctor Eliseo Cantón tendrá a su cargo una conferencia sobre el nuevo campo de acción de la Cruz Roja Argentina.

Luego habrá números de cinematógrafo, declamación, guitarra, cantos criollos, etc.

Las localidades pueden solicitarse en la calle Cevallos 155, o por teléfono al 4750, Libertad.

* * *

La señora Jovita García Mansilla de Bemberg recibirá esta tarde a sus amigas con motivo de su próximo viaje a Europa.

* * *

El hogar del señor Emiliano Martínez y señora Nieves Videla Dana ha sido afectado con la pérdida de una niñita de tierna edad, recibiendo por este motivo los esposos Martínez sentidas manifestaciones de pésame de sus vastas vinculaciones.

* * *

De Caseros:

Mañana a las 5.30 p. m. tendrá lugar el enlace de la señorita Emiliana A. Merlo con el señor Luis De Bellis.

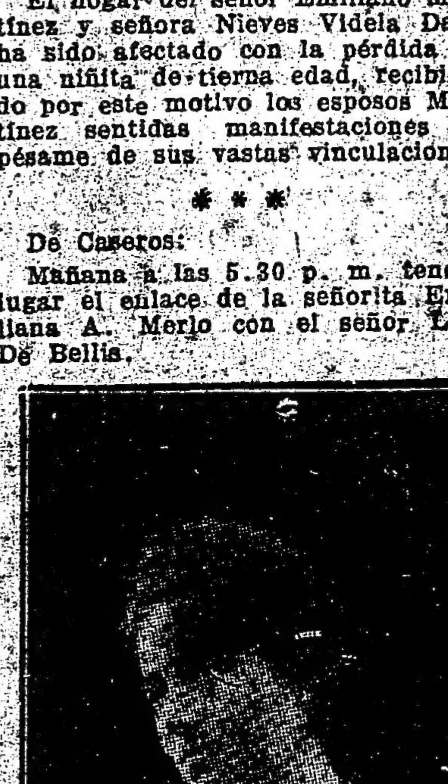

Serán padrinos por parte de la novia, la señora Luisa Massa de Merlo y el señor Rafael De Bellis, y por parte del novio, el señor Juan V. Merlo y la señora Amaranta Cavasso.

La unión la bendecirá el teniente cura de San Bernardo.

A los novios y padrinos los acompañará el siguiente cortejo:

Tomás Pita y señora, Julio Levalle con Elena De Bellis, Angel Leranttí con Catalina Massa, Reynaldo Martinelli con Angela Massa, Juan Marcelo Merlo con Máxima Merlo, Victoriano Massa con Camila Sotorriva, Leonidas C. González y señora, Josefa Soizacaluga con José Murra, Francisco Monteverde con María Luisa Draghi y Luis Bompan con Juana Dragui.

En el acto civil serán testigos por parte de la novia, los señores Julio Levalle, José Serrano y Leonidas Carlos González y por el novio, Juan V. Merlo, Rafael De Bellis y Tomás Pita.

* * *

Esta tarde se realizará en el salón del Playsson la acostumbrada audición musical con el siguiente programa:

Quatuor de Schumann; "Je tremble en voyant ton visage", de Debussy; "Chanson de la nuit durable", de Séverac; "Sainte", de Ravel; "Chanson de la mariée", de Ravel y Sonatina para piano, de Ricardo Rodríguez.

* * *

La señorita Matilde Méndez ha formalizado su compromiso matrimonial con el señor Roberto Aguirre Lynch.

Los novios han recibido muchas felicitaciones de sus numerosas amistades.

* * *

La moda

En este elegante modelo se combina el satín negro y azul turquesa con encaje negro "araignée". La pollera está formada con bandas alternadas de chiffon y raso.

[illegible] y el cinturón negros, [illegible] turquesa.

* * *

Se celebrará esta noche en el cinematógrafo Callao el festival organizado por las Damas Vicentinas a beneficio del Asilo nocturno de mujeres.

Se exhibirá el film "La víctima", que tanto interés despierta siempre.

Auspician esta fiesta las señoras y señoritas:

Mercedes Castellano de Anchorena, Celia Bustamante de Belaústegui, Laurentina Ocampo de Alsina, Dolores A. de Elortondo, Dolores A. de Viale, Carolina Arana de Castillo, Etelvina G. de Torello, Ana Brone de Lacroze, Lucía Prat de Duhalde, Celia Huergo de Estrada, Dolores Anchorena de Elortondo, Angélica Bullrich de Casares, María Curuya, Ana María Lucui, Esther Gorostarzu, Matilde Pondal de Fuentes.

* * *

Mañana será bendecido en casa de la novia el enlace de la señorita María Sara Puentes con el señor Emilio Achavarria.

Apadrinarán la unión, la señora Dominga Falcón de Puentes, madre de la novia, y el coronel Romirio Valdez.

Bendecirá la unión el capellán de ejército, padre Villagrán.

En el acto civil actuarán como testigos, por parte de la novia, los señores Víctor y Enrique Puentes, y por el novio, los señores Saúl Cabrera y Manuel Navarro Puentes.

Los desposados se ausentarán al Tigre, donde pasarán una temporada.

* * *

Será consagrado el 20 del corriente en la iglesia de San Nicolás de Bari, a las 6.30 de la tarde, el enlace de la señorita Fanny Wolff con el señor Carlos Fernández Crámer.

Serán padrinos de la ceremonia religiosa la señora Lola Crámer de Fernández, madre del novio, y el señor Benjamín Wolff, padre de la novia.

* * *

Se ha notado una pequeña mejoría en el estado delicado de la señora María Carlota Egusquiza de Rubio.

—Sigue mejor la señora Elisa Casares de Cambaceres.

—Restablecida la señora Susana Panthou de Heurtley.

—Enferma la señorita María Cristina Irigoyen Paz.

—Sigue mejor, después de la operación que le fué practicada, la señora Carolina P. de Cuestas.

—Mejor el señor Ricardo Martínez Gálvez.

—Sigue en estado grave la señora Adela Centeno de Brughers.

—El doctor Ernesto Marcó del Pont ha sido sometido a una operación quirúrgica, siendo su estado satisfactorio.

—En vías de un completo restablecimiento la señora Carolina Blaquier de Anasagasti.

—La señora Ana Cárcano de Acevedo sigue enferma.

—Es delicado el estado de la señorita Enriqueta Cabral.

—La señora Julia Perdriel de Posse sigue siempre enferma.

—Continúa en estado delicado la señora Carolina Pombo de Barilari.

—Mejorada la señora María Chapeaurouge de Barreiro.

—Enferma la señora Julia Moreno de Moreno.

—Restablecida la señora María Luisa Quirno de Alvear.

[illegible] O'HUICQUE
[illegible] ESMERALDA 256
[illegible] y TES
[illegible] obsequia al [illegible] compras
[illegible] Libertad

ECOS PARLAMENTARIOS

SESION EN DIPUTADOS

La investigación parlamentaria en Mendoza

Caso que plantea la comisión

Bajo la presidencia del señor Goyeneche celebró sesión ayer la cámara de diputados.

A propósito del anunciado decreto del gobierno de Mendoza, desconociendo la facultad de la cámara para realizar la investigación proyectada, piden hacer uso de la palabra los señores González y Molina, aun cuando la secretaría informa que hasta ese momento no se tenía conocimiento oficial de tal decreto.

—Se informa de la contestación de la cámara federal de apelaciones respecto a la licencia por tiempo indeterminado que le ha sido acordada al doctor Fabio López García, actual interventor en Catamarca.

Refiriéndose a ello, el señor Moreno (R.), autor del pedido de informes, expresa que ya el año anterior, previendo lo sucedido, presentó un proyecto prohibiendo a los jueces que acepten misiones de carácter político. Esa misión debe desempeñarse, a su criterio, con parcialidad, dado que se trata de empleados a sueldo del P. E. Hay que legislar.

—El señor Bustamante se ocupa del pedido de intervención a la provincia de Jujuy enviado a la cámara por varios legisladores de esa provincia.

—Con goce de dieta se acuerda la prórroga de licencia para faltar a tres sesiones solicitada por el señor Jorge Raúl Rodríguez.

El señor Agote presenta una minuta de comunicación al P. E. en la que pide se informe sobre el número de atacados de peste bubónica, medidas de urgencia adoptadas para combatir ese mal, materia de sanidad marítimo e interno de que dispone el Departamento Nacional de Higiene y procedimiento usado en el caso del vapor Reina Victoria Eugenia.

Votada sobre tablas, como es de práctica resulta aprobada.

—El señor Vergara presenta su renuncia indeclinable como miembro de la comisión investigadora de Mendoza, debido a la imposibilidad, por falta material de tiempo, para poder trasladarse a esa provincia, fuera de que forma parte con carácter de presidente de la comisión de negocios constitucionales, que tiene muchos e importantes asuntos a su estudio.

La renuncia se acepta, previa votación de la cámara.

Sobre la investigación a Mendoza—

El señor González que forma parte de la comisión investigadora a Mendoza se refiere al decreto dictado por el gobierno de esa provincia, desconociendo la legitimidad de la medida adoptada y prohibiendo el suministro de informes y antecedentes a la misma considerando que los términos en que ese decreto está redactado contiene apreciaciones que pueden resultar mortificantes a la alta consideración que merece la cámara.

Agrega:

La comisión investigadora estima de su deber, antes de llenar su cometido, plantear el caso a la H. cámara, a fin de que ella defina perfectamente el carácter de que estará invest.da y excogita los medios prácticos para poder llevar a entera satisfacción los propósitos encomendados, porque desearía ajustarse estrictamente a la resolución de la cámara en su texto y en su verdadero espíritu, al cumplir su misión y porque estima que cualquier desconocimiento de sus facultades importaría afectar los privilegios de la cámara desde que la comisión sólo obraría en ejercicio de una delegación de las facultades de este cuerpo.

La comisión aprecia todo el peso de su responsabilidad y desea proceder con una conciencia clara de sus deberes y es, por eso, que trae el caso a la H. C. para que ella le determine netamente su carácter y le provea o le indique los medios para cumplir su cometido.

Habla a continuación el señor Molina, quien con abundancia de doctrina y cita de antecedentes deduce la necesidad de que la cámara se reafirme en la defensa de sus privilegios y de los poderes otorgados por la constitución, que son absolutamente irrenunciables.

Dice que además del decreto que desconoce las facultades de la cámara, hay otro que pretende plantear algo así como un conflicto de poderes, llevando el caso a la suprema corte nacional. Si tal conflicto de poderes existiera o pudiera existir, si no fuera en realidad sino el producto de una concepción equivocada, de una concepción de hombres poco avezados a estudios de derecho constitucional, sería el primero en pedir que la cámara suspendiera sus procedimientos y esperara la solución del conflicto, pero es que tal conflicto no es ni puede ser viable ante la suprema corte.

Cuando un cuerpo como éste ejercita sus poderes políticos, no tienen ningún juez más alto que él. La suprema corte nacional ya se ha pronunciado al respecto en una sentencia que encontrarán los señores diputados en el tomo III de la serie 4a. de sus fallos. El sumario de esa sentencia dice así: "Los actos políticos de los poderes públicos de la nación, disponiendo su intervención a las provincias, no pueden fundar un caso judicial". Y esto lo dice la suprema corte en una demanda entablada contra el interventor Llerena, para que repusiera a las autoridades de Santa Fe y pagara los daños y perjuicios. La corte pasó el asunto en vista a su procurador general, el eminente jurisconsulto Sabiniano Kier, el que se expidió en términos que disipan toda duda a este respecto y cuyo dictamen adoptó.

Recuerda diversos precedentes en apoyo de sus teorías y añade que no hubo presidente argentino, salvo un caso, que se haya atrevido a negar el derecho de investigación de la cámara.

Analiza detenidamente el decreto del gobernador Lencinas, con sus considerandos y sigue expresándose así el orador:

Se acepta la teoría de los poderes completos y de los poderes incompletos, cosa que yo no he leído en ningún tratadista. El poder ejecutivo es un poder tan completo como lo es el congreso, y cuando las cámaras ejercitan sus facultades propias ejercitan facultades del congreso. Las cámaras del parlamento dictan un reglamento no arbitrariamente, sino por mandato expreso del artículo 58 de la Constitución, y ese reglamento establece las condiciones y los medios de averiguación de la verdad de los hechos y de las cosas que la cámara tiene para legislar y para verificar la fiscalización. Y no hay, pues, tal poder incompleto. Cuando la cámara obra para investigar o despachar por medio de sus comisiones cualquier asunto, ejercita sus facultades derivadas del derecho de legislar, y esto es lo que parece que el señor gobernador no ha tenido en cuenta, porque no ha visto funcionar a las dos cámaras juntas; funcionar sucesivamente. Pero las dos cámaras tienen las facultades completas del congreso, para requerir informes, hacer investigaciones, etcétera.

"Al atribuir semejantes facultades a la cámara de diputados de la nación sobre el régimen administrativo de Mendoza..." ¡Pero si expresamente se ha hecho esa salvedad: no se va a examinar el régimen administrativo provincial! Lo que la comisión va a examinar es si allí se respetan los derechos primordiales del hombre, si se tiene libertad de acción, si se pueden reunir, si no se deporta, y si hay libertad de imprenta. Eso es lo que va a investigar, y sobre todo, qué clase de gobierno es ese que tiene la provincia; si ese régimen es republicano o no, porque si no lo es, el parlamento tiene el derecho de fuero de su cargo de expulsarlo y de llevar entonces la intervención.

No he de tomar en cuenta la crítica que hace el señor gobernador a la cámara de diputados sobre si pierde el tiempo en cuestiones estériles, porque me parece que ningún artículo de la Constitución lo ha erigido a él en juez o fiscal del parlamento, y menos he de admitir que sea un acto regular de gobierno esto de que deprima a los diputados de la provincia de Mendoza, porque no comulgan con sus ideales de gobierno. No he de decir nada más sobre este decreto.

He rehuido expresamente de toda discusión que pudiera anticipar un juicio, y voy a limitarme, al terminar, pidiendo a la honorable cámara que reafirme su derecho confirmando la resolución tomada, y que dirija nota al presidente de la república, al poder ejecutivo de la nación, pidiéndole que preste el amparo de la fuerza pública para que la comisión pueda ejercitar su mandato.

—El señor González dice a continuación, que en vista de la gravedad del caso, pase a estudio de la comisión de negocios constitucionales.

Habla en seguida el señor Bermúdez tratando el punto de doctrina y sosteniendo que los precedentes dados por el doctor Molina no aclaran suficientemente la cuestión planteada, por cuanto no se trata del orden nacional, sino del orden provincial.

Considérase que las denuncias llevadas a la cámara deben merecer fe y son suficiente para fundar un proyecto de intervención.

Presenta su renuncia como miembro de la comisión investigadora, que la cámara acepta.

Continúa la sesión—

Después de un breve cuarto intermedio hace uso de la palabra el señor Becú quien expresa que a su juicio es menester que la honorable cámara tenga presente la circunstancia de que en este momento, estamos creando doctrina política. No hemos tenido entre nosotros, ni hay en países cuya Constitución y régimen son parecidos al nuestro, nada que pueda servirnos para afirmar la existencia de un derecho de investigación parlamentaria ejercido por una sola de las dos ramas más allá de los límites insalvables que la propia naturaleza de nuestro régimen nacional señala.

El señor diputado Molina hace arrancar el derecho de investigación de una rama del parlamento del derecho de legislar que tiene esa rama del parlamento. Olvida añadir que dentro de nuestra constitución, esa cámara sólo podría proceder de acuerdo con la otra. Creo que hay en esto un error de concepto o de visual.

La investigación parlamentaria, que nadie discute dentro de los fines propios de la cámara, tiene, con respecto al caso de Mendoza, un límite que resulta de no llegar hasta allí la jurisdicción federal, sino en los casos previstos por los artículos 5o. y 6o. de la constitución. De manera que la idea del señor diputado Molina y de los que la comparten trae consigo una indebida extensión de las facultades federales, más allá del extremo que se entendió fijarles cuando se determinaron con tanta claridad la oportunidad y las causas de la intervención federal en las provincias.

Al decir intervención federal no establece diferencia alguna entre la intervención de origen ejecutivo. La constitución tiene perfectamente deslindada una y otra clase de intervención.

Pero es menester estudiar nuestra situación; como parte del poder legislativo, nos permite llevar nuestras indudables facultades de orden federal hasta las investigaciones que han dado en llamar consecuencia necesaria del ejercicio de la facultad de intervenir.

Termina diciendo:

Si la honorable cámara no considera estar en posesión de suficiente acopio de datos fidedignos sobre la situación reinante en Mendoza; si la honorable cámara cree que los hechos que han sido traídos a su conocimiento, ya por la palabra de los señores diputados de esa provincia, ya por otros medios que son bien conocidos, puede la cámara investigar, interviniendo: dictese una ley de intervención a efectos de que el interventor investigue; es decir, ejercite la función que le corresponde dentro de este mecanismo constitucional.

Mediante una ley de intervención, puede investigar la cámara. Esa ley dictada de acuerdo con los artículos 5.o y 6.o de la constitución, pero no puede investigar mediante una comisión investigadora, a mi juicio. Si la honorable cámara considera que los sucesos producidos en la provincia de Mendoza no requieren más explicaciones ni investigación, ni aclaración y que son de suficiente gravedad como para motivar una investigación encargada de ponerles remedio, y con toda amplitud de facultades que sea necesaria, también puede hacerlo contando con su voto.

—El señor Raffo de la Reta, después de una ligera exposición, presenta una minuta de comunicación pidiendo al P. E. sea incluído entre los asuntos a tratarse en las presentes sesiones el proyecto de ley de intervención a Mendoza, presentando con fecha 2 del corriente.

—Después que el señor González pide nuevamente que su consulta pase a comisión, indicación a la que se oponen los diputados Melo y Ferrarotti, como no hay número para votar, el presidente levanta la sesión.

Eran las 8.30 p. m.

Sesión del Senado

Comisión integrada — Acuerdos para nombramiento del P. E.

Una breve sesión pública celebró ayer el senado, bajo la presidencia del señor Villanueva.

A moción del señor Llanos se resuelve acordar un mes de sueldo como aguinaldo al personal de servicio de la casa.

—El señor Esteves plantea entonces la situación en que se encuentra la comisión que estudia los diplomas de senadores por San Luis, la que debe ser integrada.

Después de discutirse el pronto despacho se aprueba la moción del señor Roca de procederse a esa integración y de que esa comisión resuelva la procedencia o improcedencia de las pruebas de la sesión anterior.

—Con goce de dieta se acuerda la licencia solicitada por el señor del Valle Iberlucea para faltar a las sesiones del actual período por razones de salud.

—A pedido del señor Iturbe se resuelve insertar en el "Diario de Sesiones" todos los antecedentes que se relacionan con los diplomas de Tucumán y Mendoza.

En seguida se levanta la sesión pública.

En sesión secreta—

En la sesión secreta a que pasó después el senado, se prestó acuerdo favorable a la designación del señor José Luis Cantilo como intendente municipal de la capital, así como a las otras propuestas del P. E. que nombran:

Ingenieros maquinistas subinspectores a José M. Benítez y Juan H. Bertodano.

Contadores subinspectores a Luis J. Scarsi y Enrique C. Depnilli.

Cirujanos del ejército asimilados a coronel, a los cirujanos de división, don Alvaro J. Luna, Pío I. Acuña, don Pedro G. Rivero y don Florencio Pereira.

Tiro Federal Argentino

EL CONCURSO ANUAL

Los resultados generales

Recien se conocen los resultados generales del importante concurso anual de tiro, que bajo los auspicios del Tiro Federal Argentino fué disputado en el mes de Noviembre último.

Son los siguientes:

Categoría 1a.—Maestros tiradores y series limitadas: 1o. A. Daneri con 77 cartones; 2o. R. Vá 63; 3o. A. C. Fontán 61; 4o. J. del Mazo 59.

Categoría 2a.— Blanco Patria—Mayoría de impactos: 1o. A. Daneri, 5 impactos y 147 puntos; 2o. A. Sirito, 5 impactos y 118 puntos; 3o. J. B. Donadío, 5 impactos y 112 puntos; 4o. A. Vá, 5 impactos y 79 puntos; 5o. J. Canale, 5impactos y 61 puntos; 6o. F. Wyss, 4 impactos y 112 puntos.

Punto céntrico: 1o. J. M. Camaño, 48 puntos; 2o. B. Garibotti, 47 puntos apoyado; 3o. J. Piacentini, 47; 4o. P. Fava, 46; 5o. M. Osinaldi, 45; 6o. A. Faleni, 44.

Categoría 3a.—Campeón del máuser: 1o. bombero P. Balgorria, 206 puntos; 2o. J. A. Rocca, 194; 3o. M. A. Raffo, 190; 4o. J. J. Gudo 189; 5o. A. Faleni, 188; 6o. G. A. Luna, 176 puntos.

Categoría 4a.—Trofeo Busknera 1o. J. Papis 299 puntos; 2o. J. Martino, 297; 3o. mayor A. Arana, 295; 4o. B. Tealdi, 290; 5o. C. A. Trucco, 285; 6o. A. Faleni 284 puntos (apoyado).

Categoría 5a.—Blanco Eclipse: 1o. A. Daneri, 5 impactos y 14 puntos; 2o. F. A. Fonti, 5 impactos y 13 puntos; 3o. J. del Mazo, 5 impactos y 11 puntos; 4o. C. J. Nessi, 5 impactos y 11 puntos; 5o. A. Faleni, 4 impactos y 13 puntos; 6o. A. C. Fontán, 4 impactos y 11 puntos.

Categoría 6a.—Tiro Federal Argentino: 1o. J. Martino, 202 puntos; 2o. A. Daneri, 199 puntos (apoyado); 3o. A. Faleni, 199; 4o. C. J. Nessi, 194; 5o. M. E. Vassalli, 193 (apoyado); 6o. R. Vá, 193; 7o. A. C. Fontán, 192; 8o. P. Besse, 188.

Categoría 7a.—A especial: 1o. J. Papis, 265 puntos; 2o. A. Vá, 256; 3o. J. R. Guido, 255; 4o. P. Partarrié, 253; 5o. R. Vá, 252; 6o. P. Besse, 251; 7o. B. Tealdi, 247; 8o. J. B. Donadío, 238; 9o. J. Bianchi, 237.

Categoría 8a.—A: 1o. J. M. Camaño, 254 puntos; 2o. E. Ghilini, 251; 3o. E. Marquine, 250; 4o. H. Valzorio; 5o. P. Isava, 245.

Categoría 9a.—Blanco de 50 zonas: 1o. A. Sirito, 551 puntos; 2o. J. B. Donadío, 548; 3o. C. A. Trucco, 546; 4o. J. Canale, 544; 5o. A. Lacoste, 543; 6o. F. Wyss, 542; 7o. A. Laya, 535; 8o. A. Arigoni, 530.

Categoría 10—Blanco destreza: 1o. H. Degano, 283 puntos; 2o. A. Daneri, 254; 3o. B. Garibotti, 231; 4o. A. Sirito, 214; (apoyado); 5o. R. Vá, 214.

Categoría 11—Militar y naval: 1o. teniente H. M. Córdoba, 220 puntos; 2o. capitán J. Elorza, 217; 3o. mayor E. Berton, 212; 4o. teniente S. V. Rossi 205; 5o. capitán A. Ambruzo, 200.

Categoría 12—B. Limitada: 1o. J. M. de la Barrera, 170 puntos; 2o. E. Morandini, 164; 3o B. Garibotti, 163; 4o. J. A. Basilico, 155; 5o. L. Pedroli, 144 puntos.

Categoría 13—B. Ilimitada: 1o. J. M. de la Barrera, 250 puntos; 2o. J. M. Piacentini, 249; 3o. P. J. Polero, 238 (apoyado); 4o. E. Morandini, 238; 5o. J. A. Carrizo 238; 6o. L. Pedroli, 236; 7o. R. Maldonado, 230.

Categoría 14—C. Limitada: 1o. A. R. Marcone, 212 puntos; 2o. J. M. Zamora, 207; 3o. A. S. Trucco, 199; 4o. J. B. Castrillo, 195; 5o. S. Calderón, 194; 6o. I. M. Correa, 193 puntos.

Categoría 15—C. Ilimitada: 1o. A. R. Marcone, 269 puntos; 2o. J. B. Castrillo, 256 puntos (apoyado); 3o. A. S. Trucco, 256; 4o. F. Espíndola, 255; 5o. J. M. Zamora, 254; 6o. E. Vieytes, 252 (apoyado); 7o. A. Matuschka, 252; 8o. A. R. Chary, 245; 9o. J. Gamboschi, 246.

Categoría 16—Estímulo: 1o. J. Casavalle, 177 puntos; 2o. L. Urrutia, 175 (apoyado); 3o. J. Quintana, 175; 4o. A. Angelotti, 174; 5o. O. Cambiaso, 172 (apoyado); 6o. E. Ortiz, 172 (apoyado); 7o. A. Escribano, 172; 8o. V. J. Ferrer, 171.

Categoría 17—Angel Velaz: 1o. C. Souto, 101 puntos (condicional); 2o. P. Cantarelli, 93; 3o. J. O. Dighero, 88; 4o. L. Tejerina, 87 (apoyado); 5o. W. Tejerina 87; 6o. A. J. Piacentini, 86; 7o. A. Bolognesi, 84 (apoyado); 8o. V. J. Ferrer, 84; 9o. A. D. Núñez, 83; 10o. M. Fernández, 82 (apoyado); 11o. L. B. Arriol, 82; 12o. C. Valente, 81; 13o. J. Molinari, 76; 14o. E. Sayat, 75 (apoyado); 15o. A. Brivi, 75; 16o. F. de Almeida, 74 (apoyado); 17o. E. J. Lima, 74; 18o. A. J. Ortiz, 73 (apoyado); 19o. S. Antunovich, 73; 20o. Alejandro von de Becke, 71 (apoyado).

Categoría 18—Senado Nacional: 1o. Dr. M. E. Vassalli, 67 puntos; 2o. A. M. Raffo, 66; 3o. A. Daneri, 65.

Categoría 19—Reservistas menores enrolados y estudiantes, 250 metros: 1o. B. Garibotti, 66 puntos; 2o. C. Reali, 61; 3o. G. Mazzina, 60; 4o. J. del Mazo, 58; 250 metros: 1o. Luis C. Mieniet, 54 puntos; 2o. S. Folgosa, 53; 3o. O. B. Nannini, 44; 4o. Salvador S. Attias, 42; 150 metros: 1o. A. Fariña, 41 puntos; 2o. C. Vega, 40; 3o. P. Cantarelli, 38; 4o. J. Diugach 30.

Categoría 20—Maestros tiradores de revólver y series ilimitadas: 1o. Dr. F. V. Soto, 290 puntos; 2o. C. de Dominicis, 488; 3o. J. Costa, 470; 4o. C. Cannavó, 468.

En esta categoría obtuvieron el título de maestro tirador: Carlos de Dominicis con 54 cartones; Dr. Francisco V. Soto con 53 y Joaquín Costa con 53.

Categoría 21—Maestros tiradores de pistola y series limitadas: 1o. C. de Dominicis, 510 puntos; [illegible] Aguerre, 497; 3o. F. V. Soto, [illegible]; 4o. A. A. Storni, 486.

En esta categoría han obtenido el título de maestro tirador de pistola y distintivo de oro los señores C. de Dominicis con 57 cartones y el Dr. Francisco V. Soto, con 56.

Categoría 22—A. especial con arma de guerra: 1o. C. de Dominicis con 274 puntos; 2o. J. F. Moreno, 272; 3o. C. Cannavó, 268; 4o. F. V. Soto, 267 (apoyado); 5o. A. A. Storni, 267; 6o. S. J. Prota, 255 puntos.

Categoría 23— Libre: 1o. Dr. F. V. Soto, 281 puntos; 2o. C. de Dominicis, 281; 3o. E. A. Fernández, 278; 4o. P. Aguerre, 275; 5o. J. Costa, 274 puntos.

Categoría 24—A: 1o. Dr. C. J. Bivarola, 269 puntos; 2o. F. A. Zamboni, 261; 3o. M. Martínez Villar, 259.

Categoría 25—A. con arma libre: 1o. F. A. Zamboni, 275 puntos; 2o. A. Reumann, 274; 3o. E. C. Nicolelle, 272; 4o. M. Alcántara, 268.

Categoría 26—Tiro Federal Argentino: 1o. Dr. F. V. Soto, 158 puntos; 2o. F. A. Zamboni, 156; 3o. E. A. Fernández, 143; 4o. A. C. Fontán, 147; 5o. A. Reumann, 145 (apoyado); 6o. Pedro Aguerre, 145.

Categoría 27—B: 1o. A. C. Fontán, 283 puntos (apoyado); 2o. A. Cummins, 283; 3o. R. Montaron, 278; 4o. A. Falckenberg, 277; 5o. Dr. P. Cernadas, 275.

Categoría 28—C: 1o. A. Falckenberg, 284 puntos; 2o. Dr. P. Cernadas, 281; 3o. E. Arhemar, 277; 4o. M. Medinacelli, 270; 5o. S. Animosi, 268; 6o. E. Mezzadra, 265; 7o. V. D. Gregorini, 264; 8o. J. L. Silva, 257.

Categoría 29—Angel Velaz y Cía: 1o. A. R. Basilico, 169 puntos; 2o. L. Antunovich, 152; 3o. J. del Mazo, 156; 4o. S. Folgosa, 135; 5o. E. Maiztegui, 123; 6o. M. M. Costagutta, 123; 7o. V. Bigand Ricardone, 122; 8o. W. Tejerina, 101; 9o. C. Bernardelli, 99; 10o. H. E. de Almeyda, 96.

Categoría 30—Ejército y armada: 1o. mayor Angel Herrán, 285 puntos; 2o. capitán A. Montes, 273; 3o. capitán C. von der Becke, 249; 4o. Dr. B. Saborido, 248; 5o. teniente E. Faccioni, 239.

Categoría 31—Maestros tiradores de pistola a voz de mando: 1o. V. Bigand, con 255 puntos.

Obtuvo el título de maestro tirador el señor Víctor Bigand con 55 cartones, correspondiéndole el distintivo de oro.

Categoría 32—Pistola a voz de mando: 1o. V. Bigand, 125 puntos; 2o. V. Bigand Ricardone, 124; 3o. A. Engelhardt, 116.

Categoría 33—Tiro de defensa: 1o. V. Bigand, 27 impactos en 47' 2|5; 2o. C. de Dominicis, 27 impactos en 49' 2|5; 3o. E. A. Fernández, 26 impactos, en 49' 4|5; 4o. M. Martínez Villar, 25 impactos, en 48' 4|5.

Categoría 34—Individual del campeonato nacional a revólver: 1o. A. A. Storni, 254 puntos; 2o. J. Costa, 237; 3o. C. Cannavó, 235; 4o. F. Ceriani, 230; 5o. J. Papis, 180.

Premiados por la serie record: Fusil, categoría 7a. A. especial: Juan Papis, 365 puntos; id id 13, [illegible] M. de la Barrera, 250 puntos; [illegible] 9, 50 zonas: A. Sirito, 551; id id [illegible]: J. B. Donadío, 548; id id: C. A. Trucco, 546; [illegible] categoría 22, A. especial: [illegible] minicis, 274; id id 27, B: A. C. Fontán, 283; id id 27, id: A. Cummins, 283; id id 28, C: A. G. Falckenberg, 284; id id 28, id: Dr. P. Cernadas, 281.

La distribución de premios se realizará el domingo próximo, lo que dará márgen a una fiesta deportiva.

ARTE - TEATROS - CINEMATOGRAFIA

Lírica popular

[illegible] el Marconi [illegible] la compañía que dirige [illegible] Marcucci [illegible] al tenor Rabu[illegible] Turiddu [illegible] Mattinazzoli que [illegible] Santuzza. [illegible] debut del tenor [illegible] dadas sus condiciones [illegible] aplausos [illegible] el "Pagliacci", de [illegible] el debutante [illegible] en su [illegible]

La celebrada romanza "Ridi pagliaccio" fué cantada con arte y sentimiento.

Esta noche vuelven a cantar "Otello", de Verdi con el tenor Di Giorgi [illegible], la soprano Mattin[illegible] y el barítono de Francesch[illegible].

Un debut

En el Nacional se presentará esta noche cantando la opereta de Pa[illegible] "La mujer de nadie" el tenor argentino Arturo Gonzálvez.

[illegible] cantante había actuado hasta ahora en compañías españolas, [illegible] incorporación a un elenco nacional es una nota simpática.

Nuestro teatro necesita cantantes de verdad que como Gonzálvez puedan emitir notas auténticas.

El estreno de mañana

Ha despertado interés el estreno que realizará mañana en el Mayo la compañía Angelis-Tesada.

Es la comedia "El gato Padilla", original de don Luis Rodríguez [illegible] que este año obtuvo un éxito en el Buenos Aires con su "Colorado y negro".

Una reprise

Muiño y Alippi no han querido terminar su temporada del año sin [illegible] una nota simpática.

Han venido representando obras del repertorio de la compañía, pues el período de los estrenos se clausuró y al mismo tiempo han ofrecido algunas reducciones de comedias. [illegible] una nota y la darán esta noche con la reprise de la comedia "La pobre gente" del malogrado Florencio Sánchez que constituye un éxito para la compañía.

Reanudan las obras del creador de "Barranca abajo" por una compañía que cultiva el género chico es una nota simpática. Merece un aplauso, sincero el director Elías Alippi.

El beneficio de Arata

Como ya lo hemos anunciado esta noche realizará su función de beneficio en el Nacional el primer actor Luis Arata, elemento que ha sabido imponerse en poco tiempo por la eficacia de su labor interpretativa.

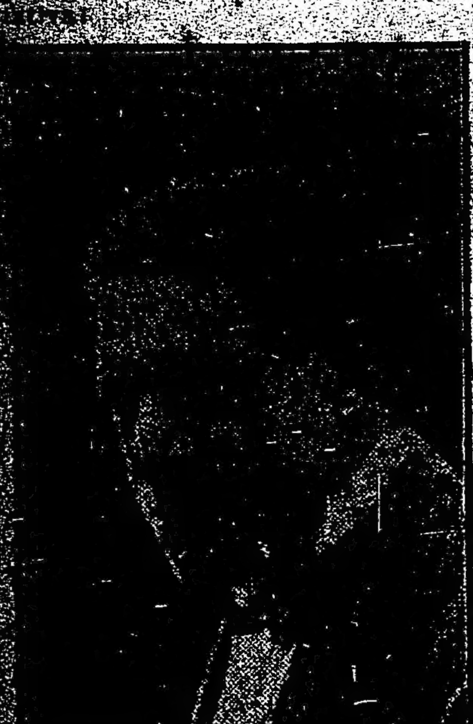

Arata es de los pocos actores que en breve tiempo han conseguido un nombre, pudiendo decirse que su consagración la ha conseguido en su actual temporada del Nacional, o sea, en sólo diez meses de labor. Hasta que se intentó esta temporada en el teatro de los triunfos del sainete, Arata había actuado en teatros de barrio y tan sólo recordamos de su actuación en el centro aquella breve temporada de género chico que intentó el año pasado con tan mala suerte el infortunado Pablo Podestá. Arata formaba parte de aquel elenco.

El actor que hoy se beneficia posee condiciones superiores; sus maneras son de una eficacia insuperable. Es estudioso y tenaz, modesto e inteligente. Con estas cuatro condiciones que apuntalan su labor puede ir lejos. En cada nueva obra que interpreta pone en juego estas condiciones y sale triunfante, agregando un personaje pintoresco a su galería de creaciones.

Y en Arata se produce el raro caso —más raro en nuestro teatro casi intuitivo— de que el actor lo mismo se impone en los roles dramáticos que en las más burdas y extravagantes caricaturas.

Aprovechamos la oportunidad del beneficio para puntualizar una vez más la simpatía con que vemos la actuación de Arata en nuestros escenarios, y nuestra creencia sincera en los futuros triunfos del actor si no se desvía de la línea seguida hasta ahora.

Con motivo del beneficio se ha confeccionado un programa interesante que comprende: en vermouth el sainete de Novión "¡Cuidado con los ladrones!", cuyo rol de Vergara interpreta por primera vez Arata.

Por la noche subirán "La mujer de nadie" una creación del beneficiado, en segunda "¡Va cayendo gente al baile!", de Vacarezza y en última, estrenan "El hombre que sonríe", de Escobar.

"La bandera roja"

El drama en cuatro actos de ambiente ruso y de palpitante actualidad "La bandera roja", original de Eugenio Troisi y César L. Pelussa, cuyo estreno en el teatro Excelsior fuera postergado por inconvenientes de última hora, será llevada a escena pasado mañana viernes.

"El microbio de la huelga"

Ha sido fijado para el 10 del corriente, fecha del beneficio del actor Simari, el estreno del sainete "El microbio de la guerra", letra de Iriarte y Marelli, música del maestro Leoncio Rodríguez.

Se trata, según se nos informa, de una obra de tendencia nacionalista, cuyo objeto consiste en ridiculizar las propagandas disolventes y subversivas, y la cual ha sido escrita en forma rústica y ligera, con el fin de que sea más accesible al público.

Beneficio en el Variedades

Se realiza esta noche en este teatro la última función de la temporada de la compañía Panigazzi-Blanco, que es en honor y beneficio del primer actor cómico Felipe Panigazzi, cuya actuación en ese coliseo durante nueve meses ha sido encomiable.

Este actor que ha venido destacándose entre los buenos elementos del teatro nacional, posee una excelente vis cómica, que unida al sello personal que pone a los diferentes personajes que interpreta, la naturalidad con que acciona, con que ríe; su clara dicción y su juego escénico, su contracción al trabajo y su fervoroso anhelo por sobresalir, han contribuído para que Panigazzi se haya impuesto y figure hoy entre nuestras primeras figuras.

Panigazzi, en el tiempo que lleva al frente del elenco del Variedades, ha sabido captarse las simpatías del público concurrente a esa sala, motivo por el cual no dudamos que esta noche se verá grandemente favorecido por amigos y admiradores, quienes le tributarán, seguramente, muchos aplausos, justo premio a su labor.

Ha elegido el inteligente actor para su "serata" tres obras, las mismas que eligiera para presentarse a aquel público por primera vez, y en las que desempeña roles de los que ha logrado hacer sus mejores creaciones, y son "¡El rincón de los caranchos!", de Alberto Novión, en primera; "El boliche de don Nicola" en segunda y "En un pingo pangaré" en última.

Otro estreno de Narcisín

En la Comedia siguen utilizando a Narcisín como eficaz puntal del éxito de la temporada.

El pequeño actor sigue siendo el favorito del público y con pocas obras consigue mantener el interés de los espectáculos.

Ahora anuncian para mañana jueves la primera representación de "Los chicos de la escuela", el viejo sainete de Arniches y Jackson Veyán, cuyo principal rol estará a cargo del diminuto actor.

Se puede asegurar de antemano una buena serie de representaciones.

Estreno en el Nacional

En última sección estrenarán esta noche la pieza en un acto "El hombre que sonríe", original de Julio F. Escobar y escrita expresamente para el actor Arata, que celebra su beneficio.

El reparto es como sigue:

García Linares, señor Arata; Neria, señora Gangloff; Enriqueta Torres, señora Volpe; Sarita, señorita Franco E.; María Villar, señor Cantello; Lucio, señor Ciencia; Lázaro, señor Otal; Una mucama, señorita Olivella.

En el Politeama

En el teatro Politeama se celebrará esta noche una función en honor y beneficio del tenor argentino Adolfo Ferrini, elemento joven de la compañía Vitale y poseedor de una hermosa voz, cosa poco común entre los tenores de opereta. Para esta función se ha elegido la preciosa opereta "Sogno di valzer", que se da por primera vez en la presente temporada.

En uno de los intervalos el beneficiado cantará "Y lombardi", "Ojos negros", de Greco, y "Manon" de Puccini.

La zarzuela española

Avenida—

En vermouth ponen en escena "Carceleras" con la Astorga de protagonista.

Por la noche "La tempestad" letra de Ramos Carrión, música del maestro Chapí.

Mañana en vermouth especial reprisan "El anillo de hierro".

Género chico nacional

Opera—

No hay variación en el cartel. "Los grandes cuentistas", de Bayón Herrera, Romero y el maestro Collazo mantiene el interés de tres secciones: vermouth, primera y última.

En segunda "Los templos de Talía".

Buenos Aires—

Aparte de la reprise en sección de las 10 de la comedia de Florencio Sánchez "La pobre gente" forman el programa del día el sainete de los hermanos Rada "Fábrica de estrellas" en vermouth y última; en primera "Alma de bohemio".

Mayo—

Mantienen el cartel, a base de tres obras siendo la de preferencia "El buey viejo" de Dolard y Rillo, que ocupa las secciones vermouth y segunda.

En primera "Mambrú se fué a la guerra", de Foppa y en última "El baile de casa", de Raúl Casariego.

Teatro español

San Martín—

Esta noche se ofrecerá otra representación de la comedia francesa "Cuando el amor nos aprisiona", versión castellana de García Velloso, y mañana "reprisan" "Los pergaminos" de Muñoz Seca.

Género chico español

Comedia—

En vermouth reeprisan nuevamente a "La sobrina del cura" para lucimiento de Narcisín.

En primera "La mujer artificial"; en segunda, "El caso se pasar el rato", y en última "Los dos pilletes", que se mantiene firme y en cuya interpretación tanto se destaca el pequeño Narcisín, a quien secunda eficazmente la niña Sabater.

Noticias breves

En el teatro del Parque Japonés actúan Lola Newton, The Ziras y el "Carlo Circus".

En el Florida debutarán hoy los excéntricos musicales Louis Chatan y Compañía.

Antes de finalizar la semana se presentarán en el escenario del Casino, los malabaristas cómicos modernos, Beyes y Beyes, procedentes de los music-halls europeos.

Los elementos que encabeza el actor Pulido, debido a que el negocio no ha sido pecuniariamente satisfactorio en su jira por las provincias, se disolverán, emprendiendo viaje a ésta de regreso.

Ya han llegado ayer algunos elementos pertenecientes a esa compañía, los que manifiestan que la situación de los artistas es insostenible, por lo que creen que no ha de tardar mucho que sus compañeros los imiten.

El teatro Liceo será ocupado, según informes que tenemos, por una compañía de género chico nacional, a mediados de la semana próxima.

Sobre cuál sería el elenco que en el actualidad se guarda prudente reserva, asegurándose, no obstante, que ella es la que encabezan Blanco y Panigazzi, a su regreso de La Plata, para donde parten mañana, para debutar el viernes en el Olimpo.

En el Pueyrredón de Flores se realizará esta noche, una función a beneficio de la primera actriz Carmen Gentilini, y se estrenará la pieza "Vives como los perros", original de los señores Denegri y Ascaratell.

En el Smart se realizará esta noche, una función a beneficio del conocido y reputado maestro director y concertador de orquesta, José Bayarry, en el que prestarán su desinteresado concurso los artistas siguientes:

La Goya, Teresita Zazá, La Gioconda, Pepita Granados, La Lusitana, La Rodrigo, Linda Thelma, Rosine y su Carlitos, Nelly Gary, Troupe Tomarott, Petit Imperio, Aida Olivier, Pilarica y Paco, Arata, Duarte, Paco Alvarez y otros.

CONCIERTOS

SOCIEDAD CUARTETO "THIBAUD-PIAZZINI"

Mañana por la noche se realizará la 22.a sesión de música de cámara del cuarteto de esta sociedad de alumnos del profesor Bruno Bandini, formada por las señoritas Elsa Christensen y Julieta Sandoval (violines), Delfina Mendiondo (viola), Clara Aura (violoncelo) y Josefa A. Malaspina (violín).

El programa es el siguiente. Haydn cuarteto núm. 8, Haendel, sonata para violín y piano por la señorita Josefa A. Malaspina y Luis Vaile Rey; Mozart, cuarteto número 15.

SOCIEDAD NACIONAL DE MUSICA

El concierto que a beneficio de esta sociedad debió dar anoche el eminente pianista argentino, Ernesto Drangosch, ha sido postergado para mañana.

CINEMATOGRAFIA

HEDDA NOVA

LA NUEVA ESTRELLA RUSA

Rasputín, el sombrío monje de la corte rusa, enclavó sus ojos concupiscentes en la adolescente Hedda Nova, cuando esta bella hija de Yalta (Odessa) se trasladó ante la corte para deleitar con sus bailes a Nicolás II.

Hedda Nova se educó en un convento de París. Cuando San Petersburgo era a modo de un brillante entre el fango del tenebroso imperio, la joven danzatriz se ganó los corazones de la nobleza y de los funcionarios cortesanos.

Enemiga del ballet y dedicándose a bailar sólo según su propia inspiración, fué presentándose en las reuniones privadas de la fastuosa capital. Hacía frecuentes viajes a Moscú y a Vladivostock; y luego retornaba a su hogar, en Odessa, donde bailaba sólo para sus amigos.

Cuando la tempestad del bolsheviquismo se desencadenó sobre los campos y arrasó las ciudades rusas, Hedda Nova volvió sus ojos anhelosos hacia América; y no tardó en emprender la travesía hacia Nueva York.

Broadway, para quien no hay sensación nueva, se solivianto; sin embargo, al aparecer la danzarina recién llegada del país trágico, luciendo su donosura ante las muchedumbres del Gotham.

Esto bastó para que la joven empezara a recibir solicitaciones para ensayarse en el teatro mudo.

Después de varias presentaciones de la nueva estrella, la reputación de esta quedó afianzada.

Ahora forma parte del elenco de la Universal. Vive en California Meridional, y se considera dichosa. Quería casarse con un norteamericano; pero, cuando los pretendientes forman cola, el proceso de la elección es lento y difícil.

En "La gatita montés" apareció como estrella por primera vez.

Así es que para nosotros es de lo nuevo.

Nada tenemos que añadir acerca de su belleza; pero, por si acaso, ahí va la efigie.

La música en el arte mudo

¿No han experimentado acaso ustedes una impresión de fastidio cuando, en el desarrollo de una película interesante, la orquesta del cine ha dejado de tocar? Más de una vez nos ha sucedido eso, aquí, en Buenos Aires, donde la despreocupación de los empresarios a tal respecto raya en lo inconcebible. Ello prueba, por mayor argumento, la diferencia fundamental existente entre el teatro propiamente dicho y el arte silencioso de la pantalla.

La impresión cinedramática no es, pues, solamente visual; también es "auditiva" pero de la especial manera que corresponde a sensacionar las facultades del espectador con el acompañamiento de armonías adecuadas. Pocas personas toman en cuenta ese dualismo del espectáculo cinegráfico; las más son, por lo general, las que constituyen el público adventicio, el que no se identifica anímica y cerebralmente con la actuación de los personajes, ni con las situaciones culminantes del fotodrama; son el "rebaño" que va al cine "para ver" y no "para sentir", quedando esta ridiculizada facultad a manera de chifladura de unos contados predestinados a la enajenación mental.

Por más que unos observadores descarriados atribuyan a los norteamericanos el disfrute de cierta ingenuidad atávica que los hace hallar diversión en cosas nimias y pueriles, la cuestión de la "cine-música" tiene para ellos gran importancia. Cada "press book" o panfleto indicativo repartido por las compañías filmadoras para servir de guía a los biografistas, va acompañado con una "Musical synopsis"; el objeto es evitar que las orquestas toquen el "hucnini-cuchi" (una danza hawaiana) o un tango de cabaret cuando el padre de la heroína está agonizante; o el "delirio de Lucía", cuando Carlitos arroja a los policías al estanque, etc.

Cada número musical está indicado en relación sincrónica con la situación escénica, o con los sentimientos o emociones que se trata de suscitar en la concurrencia; y de esta suerte gana inmensamente la fuerza dramática de la película.

La sinopsis musical es preparada por un técnico.

Tomemos por ejemplo "La parlanchina", obra recientemente exhibida en nuestros salones, y cuya protagonista es Priscilla Dean. La sinopsis musical fué sincronizada por James C. Bradford, director musical del Stanley Theatre, de Nueva York.

El sincronismo distingue entre el "título" de la escena y la "descripción" o desarrollo escénico. Al aparecer los primeros títulos de la obra, se prepara el ánimo del público con un allegretto. Desde ahí en adelante, la sinopsis indica el "tempo" para cada caso; y sugiere la "selección" de las piezas. Verbi gratia: Descripción: La señora Harper sale de la pieza: Tempo, 2-4 allegretto scherzando — Selección, Pas de deux — Rubner (Prince Ador Ballet).

El propósito no es que la orquesta toque indispensablemente el Ballet de Prince Ador; sino que tenga esa música por tipo de la que se usa [illegible] circunstancias se requiera. De este modo, no cometerá el disparate de tocar ni la marcha fúnebre de Chopin, ni el tercer acto de Aída.

Título: "¿Qué va Vd. a hacer? Tempo, 9-8, Lento moderato; Selección: Moon Glow, Barth (Claro de Luna, por Barth).

Título: "No creo que Vd. me ame"; — Tempo, 2-4, Allegro Rubato scherzando; — Selección, Marionette, Arndt.

Descripción: Gertie (la protagonista) va a la ventana; — Tempo, 2-4, vivace; — Selección, Intermezzo, Arensky.

Descripción: el detective entra; — Tempo, 4-4, Andante dramático; — Selección, Recitativo dramático, número 1, S. P. Levy.

Desenlace: Título — "En el hogar"; — Tempo, 4-4, Moderato; — Selección: Whenyon Cook into her eyes, tema por Hirsch (cuando miras el fondo de los ojos de ella).

Esos ejemplos desperdigados bastan para dar idea del esmero con que se realizan en Norte América las exhibiciones cinegráficas. De esta suerte el teatro mudo, el fotodrama, se encamina a ser un arte superior, en que hay mucho del concepto estético wagneriano, malogrado en la práctica por su propio progenitor. Así se explica el apasionamiento de aquellos públicos por este género de espectáculos, que tan plenamente embargan el espíritu, despertando las potencias mentales y sentimentales por medio del paralelismo de las impresiones ópticas y auditivas.

Pero, entre nosotros, con nuestras orquestas rutinarias, desentendidas de la acción pantallesca, desligadas de la trayectoria de interpretaciones del público... ¿cuál puede ser el goce superior que la maravilla del cinematógrafo procure a un espíritu culto? La orquesta asesina la obra; nos resta al mitad de la percepción; nos estorba cuando hacemos buen aprecio de las visiones; y, francamente, hasta nos indigna cuando sus temas son contradictorios con los episodios de mayor plasticidad artística!

Entre nosotros, los directores de orquestas cinematográficas parecen gozarse con tomar el "contra-pie" de las situaciones características, lo que procede tan sólo de una crasa incomprensión del arte cuyas manifestaciones correspóndeles acompañar y subrayar. Y cuando esos mismos directores se lanzan a la tarea de confeccionar partituras originales para tal o cual película de sensación, desbarran a destajo con una precisión errativa verdaderamente admirable!

De lo que antecede, se desprende la enseñanza de que todavía no sabemos apreciar toda la importancia el arte silencioso en sus proyecciones estéticas e ilustrativas del espíritu, ni el interés positivo que entraña un digno acompañamiento "musical" que comente las peripecias del fotodrama.

Ahí tienen, para el porvenir, un interesante campo de acción los innovadores armonistas que haya entre los músicos argentinos, aunque no puedan tildar de aventurados visionarios quienes crean denigrante "eso" de escribir música descriptiva para dramas y comedias [illegible].

Los grandes biógrafos y los biografistas discretos

En Los Angeles, California, hay un biógrafo, el Grauman Theatre, que ha costado un millón de dólares.

Se estrenó con "El hombre silencioso", de la producción William S. Hart-Ince (Artcraft), en virtud de un contrato especial, no ha mucho.

Otra apertura reciente, de gran cinematógrafo ha sido la del Kinema Theatre, propiedad de Kahrleins, en la misma ciudad; el cual lo estrenó con "La mujer que olvidó", fotodrama Artcraft dirigido por Cecil B. De Mille, con Geraldina Farrar como estrella.

El caso del Grauman Theatre de Los Angeles provino de la experiencia del propietario respecto de la enorme popularidad de Bill Hart. Entonces, como medio de llenar la sala en el estreno, aseguró por contrato, para la apertura, la segunda de las creaciones Artcraft del célebre cowboy.

El resultado fué colosal. Y Hart se manifestó halagadísimo.

El teatro aludido está bajo la administración de Sid Grauman, y forma parte principal del nuevo edificio Grauman, construído por la Stability Building Company, por valor de una millonada, según dijimos.

Está ubicado en una de las principales esquinas de Broadway (Los Angeles). Su equipo consulta las más modernas conveniencias. Y se han calculado los efectos ópticos para dar realce a la superfotografía de las películas exhibidas.

En Kinema Theatre se probó que Los Angeles da margen para salas de tan alto costo; pues el público consta de verdaderas multitudes, que dan intensa animación al barrio.

Pero, es indudable que gran parte de ello se debe al tino de la primera exhibición; pues Bill Hart y su caballo Fritz llevaron tanta gente, que ésta se convirtió en el más difundido germen de propaganda.

Nos parece que, modificando un poco la historia, los biografistas bonaerenses pudieran tomar ejemplo de Grauman y de Kehrleins.

La pupila vale mucho. Cuando el público se siente tenido en cuenta, corresponde.

ACTUALIDADES

Corren pesimistas rumores acerca de la muy próxima situación — que se dice ha de hacerse insostenible dentro del mercado peliculero — de una casa alquiladora cuyo gerente ha conseguido granjearse la antipatía de la mayor parte de los dueños de salones por sus procedimientos tiránicos y arbitrarios.

Trataríase nada menos que de declarar el "boycott" a esa casa, cuyas últimas cintas, lanzadas a bombo y platillos como atracciones sensacionales, han estado lejos, sin embargo, de justificar el interés que su anuncio había despertado.

Hay, pues, conflicto en puertas...

Se están por instalar, según se afirma, por lo menos media docena de agencias cinematográficas que negociarán con el alquiler de films a partir de febrero del año entrante. Una de ellas, constituída por un núcleo de personalidades del comercio italiano de importación, intentará desarrollar una breve temporada de verano en un gran coliseo central (háblase de arrendar el Politeama). A la cabeza de la combinación estaría un conocido publicista napolitano cuyas actividades progresistas son bien conocidas en el gremio de la pantalla.

Según nuestros informes particulares, la compañía argentina "Ariel", está preparando la filmación de una película de carácter camperó nacional, sacado su libreto de un intenso drama de firma autorizada en nuestros círculos teatrales; drama en el que el gordo actor Alberto Ballerini logró, hará tres o cuatro años, uno de los pocos éxitos interpretativos de su accidentada carrera.

Veremos...

La "Federal film", de reciente creación, iniciará sus actividades con una película original del fecundísimo comediógrafo argentino, Enrique García Velloso.

Una broma pesada

En la vida confraternal de los "estudios" los artistas gastan un humor cuyo mérito está en singularizarse por lo repentino y atrevido de las ocurrencias.

De una de éstas fué víctima la fascinadora Emma Whelen, durante la filmación de "Favoreciendo a un amigo", obra de la Metro.

La estrella había recibido de su director John Ince las instrucciones precisas para estar lista y vestida "ad hoc" en su casa, a medianoche en punto. Esto era en Hollywood. Ince debía llegar en automóvil, seguido de cámaras y actores, para filmar ante la puerta de la casa de Emma una de las escenas del cinedrama ideado por el teniente Luther A. Reed: un rapto.

Según se supo después, Mr. Ince había comunicado su plan a algunos amigos. Y éstos encontraron de perlas la oportunidad para embromarlo, robándole la estrella. En efecto, metiéronse en un "limousine", con una cámara; y, minutos antes de la hora señalada, presentáronse ante el domicilio de Miss Whelen. La cual se hallaba a la ventana, atisbando la llegada de su director. Por supuesto, al ver el automóvil, creyó que los recién llegados eran Ince y comparsa; y salió a abrirles. [illegible] lo hizo, cayéronle encima los [illegible] sos, la sujetaron, ahogaron [illegible] tes, levantáronla en peso [illegible] dola al automóvil. ¡Y se la [illegible] con todas las de ley! El [illegible] partió como una centella.

Llegado Mr. Ince, no [illegible] ¡claro! — a su dama [illegible] hombre se puso furioso. [illegible] el vecindario. Nadie sabía [illegible] Y ya iba a marcharse, [illegible] el automóvil de marras, [illegible] cuentes y víctima. Esta [illegible] pero los bromistas reían [illegible] quitarse.

Ince, entonces, pronunció [illegible] mento solemne:

—¡No volveré a comunicar [illegible] mis planes!

Y mientras las carcajadas [illegible] ban tan absoluta promesa, [illegible] len volvía a ser raptada...

Pero esta vez cinematográficamente.

El programa de hoy

Empire Theatre — Corrientes [illegible] Maipú. — Hoy, tarde y noche: [illegible] y celos; El ciego de la sierra; [illegible] que el amor manda; Exito [illegible] troupe de bailes rusos Jakovlev.

Select — Suipacha 481 — [illegible] tarde: El viajero de segunda; Carol Holloway; Un testamento curioso, por Vivian Martin; Emancipación, por William Farnum. [illegible] las 9: El mismo programa. [illegible] de verano. Techo todo abierto.

Mañana 2o. episodio de El [illegible] bra de hierro.

Palace Theatre — Corrientes [illegible] — Hoy, tarde y noche: Pathé Journal 604: El pacto de tres; 12 episodio, Gerente y cajero, por [illegible] plin; El cuento del sobrino, por [illegible] Sanders; Emancipación, por [illegible] Farnum; El amor manda, por [illegible] Edrige. Mañana. La ruleta del destino.

Gran Splendid Theatre — [illegible] Fe 1860. — Hoy, tarde y noche: El teatro más fresco de Buenos [Aires], por su sistema de refrigeración, mejor que al aire libre, [illegible] dores: El amor manda, por [illegible] vidge; Emancipación, por William Farnum; Visita del rey Alfonso XIII a París.

Splendid Theatre—Santa Fe 18[illegible] — Hoy, tarde solamente: Testamento curioso (Vivian Martin); La [illegible] tima. Noche beneficio.

Smart Palace — Corrientes número 1283 — Hoy tarde y noche: Ave sin nido.

Mignón Palace — Hoy tarde y noche: La gran personilla; Rosa [illegible] Batiendo el record; Las botas de [illegible] ña Dolores.

Select Lavalle — Lavalle 921. — Hoy, tarde y noche. Corazón del sur; La ley de la fuerza; Una [illegible] del Hampa; Cupido en huelga; [illegible] la O por lo redonda.

Porteño (Corrientes 854) — Variedades y cine para familias. [Todos] los días estrenos. Los Miserables.

Esmeralda — Esmeralda 44[illegible] Programa de cine y variedades [illegible] miliares. — Todos los días [estre]nos por el biógrafo.

Gaumont Theatre — Rivadavia 1635. — Hoy, tarde y noche: Testamento curioso; Emancipación; [illegible] pos de Polly.

Teatro Princesa — Suipacha [illegible] — Cine continuado, de 11 a [illegible] [illegible]

[illegible] Los caballeros de la [illegible] el conquistador; Pathé Journal; Amor a ciegas; Abnegación; [illegible] to de tres, noveno episodio.

Crystal Palace — Corrientes número 1550 — Hoy tarde y noche: El pasado sin mancha; Los [illegible] ocultos; Gran Premio Nacional; Pathé Journal 571; Vínculos de [illegible]

The American Palace — Cárdoba y Callao — Hoy, tarde y noche: Contra pereza, diligencia; [illegible] lia; Perdidos en la pradera.

Cine Presidente Roca — Rivadavia 3758. — Hoy: El terror de las sierras, sexto episodio; Silvia [illegible] garufa; Poderoso caballero es Don Dinero; El lirio pintado. [illegible] William S. Hart.

Eletric Palace — Lavalle 8[illegible] Hoy: Cosas de la aldea; Pathé Journal 573; La venganza del [illegible] El maestro silencioso; La [illegible] la guerra.

Cine Bolívar.—Calle Bolívar [illegible] — Hoy, tarde y noche: [illegible] de hierro; Un mundo aparte; [illegible] ciado modelo Carmen; [illegible] Pittsburg. Mañana: El [illegible] Young.

Etoile Palace — Corrientes [illegible] 61 — Hoy: Con prontitud y [illegible] Honor del sur; Hacia la [illegible] rror de las sierras, sexto episodio.

Petit Splendid — Libertad [illegible] Hoy: variado programa.

Cine Radium No. 6 — Rivadavia 2970 — Hoy: variado programa.

Real Cine. — Esmeralda [illegible] Hoy: Variado programa.

Cine Moderno — Corrientes [illegible] —Hoy: Variado programa.

Cine Park (Palermo) — [illegible] La víctima; La triple flecha; [illegible] ro no; Carlitos utilero.

Cine Colón de Flores (San [illegible] rico 66) — El cine de las [illegible] películas. Programa [illegible] trenos diarios.

Cine San Martín — Rivadavia [illegible] —Hoy: Variado programa [illegible] trenos.

Teatro Pueyrredón — [illegible] número 6870 — Secciones [illegible] "Ronda", selecta programa [illegible]

Cine-teatro París—Rivadavia número 3938-42 (V. [illegible]) todos los días, variado programa [illegible] estrenos, martes, jueves [illegible]

Soleil Palace — Corrientes [illegible] —Hoy: Variado programa [illegible]

Petit Cine — Variado programa [illegible]

BUENOS AIRES

Compañía nacional de sainetes, zarzuelas, comedias y revistas

:: MUIÑO - ALIPPI ::

Hoy, a las 6: Fábrica de estrellas. A las 9: Alma de bohemio. La pobre gente, Fábrica de estrellas

Platea $ 1 por sección

OPERA

Compañía nacional de sainetes, zarzuelas y revistas

:: VITTONE - POMAR ::

Hoy a las 6: Los grandes cuentistas. A las 9: Los grandes cuentistas. Los templos de Talía. Los grandes cuentistas.

Platea, $ 1 por sección

TEATRO NACIONAL

Corrientes 960 — EMPRESA CARCAVALLO [illegible]

HOY función en honor y beneficio del primer actor

Luis Arata

A las 6, **Cuidado con los Ladrones**

A las 9, Debut del tenor argentino ARTURO GONZÁLVEZ

LA MUJER de NADIE

A las 10 y 15

VA CAYENDO GENTE al BAILE

A las 11 y 15, ESTRENO

EL HOMBRE que SONRIE

CARRERAS DE CABALLOS

[HIP]ÓDROMO ARGENTINO

LA REUNION DE MAÑANA

[Com]entarios y pronósticos

[illegible] para mañana, [illegible] selecto y siempre [illegible] en buenas condiciones, serán numerosos y [illegible] de resultar interesantes. [illegible] encontrarán nuestros [lectores] los detalles al [illegible].

COMPETIDORES DE MAÑANA

Informaciones generales

PERFORMANCES

[Como es de] costumbre, insertamos a continuación las dos últimas performances de los caballos que figuran en el programa de mañana como así sus ejercicios respectivos, para que los aficionados tengan una guía que les sirva para la elección del candidato que a su juicio reúna más probabilidades de salir victorioso. Los disputadores que figuran en el programa son los siguientes:

PRIMERA CARRERA

Distancia 1800 metros

[illegible] — La hija de Charming [illegible] presentaciones ha tenido buena figuración: Ganó con 48 [illegible] Aguada 53; tercera Más [illegible] en 1'45" los 1700 metros y [illegible] no placé de Valenciana [illegible] los 1600 metros.
[Anda] para ganar.
[illegible] — No placé con 53 kilos de [illegible] en 1'34" 1|5 los 1500 metros [illegible] con 49 de Dragona 50, [illegible] 1700 metros.
[illegible] conduciéndose regular.
[illegible] — Con [illegible] kilos fué no placé [illegible] en 1'46" 4|5 los 1700 metros [illegible] fué cuarta de Valenciana [illegible] Pasaplata 58, en [illegible].
[illegible] — No placé con 47 kilos de [illegible] en 1'45" los 1700 metros y [illegible] no placé de Valenciana [illegible] los 1600 metros.
[illegible] — Con 54 kilos fué tercera [illegible]; segundo Blare 54, en 1'40" [illegible] metros y luego con 48 fué [illegible] Yavi 51, en 1'39" la misma [distancia].
[illegible] metros en 43" 1|2. Les gusta [illegible].
[illegible] — Con 52 kilos fué cuarto [illegible] Valenciana 56 y Flor del [illegible] en 1'40" 2|5 los 1600 metros y [illegible] segunda de Valenciana [illegible] la misma distancia.
[illegible] di Palma marcó 45". Es candidata.

SEGUNDA CARRERA

Distancia 1100 metros

[illegible] — Fué cuarta de Cantadora, [illegible] en 1'41" 3|5 los 1600 [metros y luego] fué cuarta de Trifulca, [illegible] La Flor del Ferik, en 1'43" [illegible].
[illegible] — No placé de Trifulca en [illegible] metros y luego fué no placé [illegible] 1'41" 3|5 los 1500 metros.
[illegible] — Corrió una vez siendo se[gunda] [illegible] en 1'8" 1|5 los 1100 [metros].
[illegible] Lanatti aprontó como para [illegible].
[illegible] — [illegible] siendo tercera de [illegible] Solapita en 1'8" 2|5 [illegible] y luego fué cuarta de [illegible].
[illegible]
[illegible] — No placé de Kayac en [illegible] metros y luego fué cuarta [illegible] Parafina y M'Amie en [illegible] 1100 metros.
[illegible] — Fué no placé de Ko[illegible] en 1'41" los 1600 metros, y luego [illegible] de Festejada en 1'7" 3|5 [illegible].
[illegible] — Es debutante.

CUERDITA — Es debutante.
Es ligera.
CATATA — Es debutante.
Aprontó sin novedad digna de mención.
DIANE DES PRES — Corrió una vez siendo no placé de Alcohonaina en 1'25" 2|5 los 1500 metros.
En Belgrano hizo 600 metros en buen estilo.
BIMBA — No placé de Quena en 59" los 1000 metros y luego fué tercera de Cominga; segunda de Pellerina en 1'41" los 1600 metros.
Anda regular.
M'AMIE — Fué tercera de Festejada; segunda Parafina en 1'7" 1|5 los 1100 metros y luego fué segunda de Nasca en 1'34" 2|5 los 1500 metros.
Aprontó bien.
PARAFINA — Debutó siendo tercera de Onda Real, Festejada y Malanquita con 1'8" 1|2 los 1100 metros y luego fué segunda de Festejada en 1'7" 3|5 la misma distancia.
Con Acosta fué uno de los mejores aprontes del día. Es seria enemiga.

TERCERA CARRERA

Distancia 1500 metros

MANUELITO — No placé de Epsom en 1'6" 4|5 los 1100 metros y luego fué no placé de Preclaro en 1'5" 3|5 la misma distancia.
Con Berazategui recorrió la partida en 44".
AGRIDULCE — Fué segundo de Sinchi Roca en 1'39" 4|5 los 1600 metros y luego fué no placé de Costeau en 1'40" 2|5 la misma distancia.
Dirigido por R. V. Lanatti marcó 50" 1|2 en 800 metros.
KOPEC — No placé de Muñón en 53" los 800 metros y luego fué no placé de Royal Admiral en 1'12" 4|5 los 1200 metros.
Anda regular.
GRISGRIS — Es debutante.
Cuenta con buenos ejercicios.
OSEAS — Corrió una vez siendo no placé de Uppercut II en 1'41" 2|5 los 1600 metros.
Es ligero.
TALADRO — No placé de Story en 1'38" 3|5 los 1600 metros y luego fué no placé de Malandrín en 1'40" la misma distancia.
Reaparece regularmente preparado.
TABERNERO — No placé de Malambo III, en 1'15" 4|5 los 1200 metros y luego fué no placé de Tapial en 1'35" 3|5 los 1500 metros.
Con Ardouin y a la par de Diaphana marcó 36" 1|2.
ANTUCO — No placé de Gringo en 1'34" 1|5 los 1500 metros y luego fué tercero de Nerón; segundo Daino en 1'33" 2|5 la misma distancia.
Es difícil.
COLHUE — Fué cuarto de Nerón, Daino y Antuco en 1'33" 2|5 los 1500 metros y luego fué tercero de Abatí Pororó; segundo General Nivelle en 1'33" 2|5 la misma distancia.
Vale poco.
PERGAMINENSE — Fué segundo de Preclaro en 1'5" 3|5 los 1100 metros y luego fué segundo de Heliotropo en 1'7" 1|2 la misma distancia.
Aprontó como para ser el ganador.
ALIADO — No placé de Costeau en 1'40" 2|5 los 1600 metros y luego fué no placé de Abatí Pororó en 1'33" 4|5 los 1500 metros.
Vale poco.
VOLUNTARIOSO — Corrió una vez siendo no placé de Nerón en 1'33" 2|5 los 1500 metros.
Anda regular.
RISUEÑO — Fué cuarto de Uppercut II, Kings George y Disparo en 1'41" 2|5 los 1600 metros y luego fué tercero de Heliotropo; segundo Pergaminense en 1'7" 1|2 los 1100 metros.
Es difícil.
EL NATO — No placé de Gringo en 1'34" 1|5 los 1500 metros y luego fué cuarto de Heliotropo, Pergaminense y Risueño, en 1'7" 1|2 los 1100 metros.
Con Lema aprontó bastante bien.

CUARTA CARRERA

Distancia 1100 metros

[illegible]
[illegible] de Old King 48, en 1'38" 1|5 la misma distancia.
No corre.
DINADIA — Fué tercero con 50 kilos de Clamor 61; segundo Telovollodire 53, en 1'4" 1|5 los 1100 metros y luego con 50 fué segunda de Clamor 64, en 1'5" 4|5 la misma distancia.
Con Rivero aprontó como para ganar.
YAÑEZ PINZON — Con 44 kilos fué no placé de Caspita 43, en 1'8" 2|5 los 1100 metros y luego con 50 kilos fué no placé de Telovollodire 54, en 1'5" 1|5 la misma distancia.
Anda bien.
TOSCA — No placé con 51 kilos de General Brusiloff 54, en 1' los 1000 metros y luego ganó con 57; segunda Milamores mauquen; tercero Somme en 1'7" 3|5 los 1100 metros.
Puede andar cerca.
PANICO — Debutó siendo tercero de Kantor; segundo Surí en 1'12" 4|5 los 1200 metros y luego ganó; segundo Lo-Mauquen; tercero Somme en 1'7" 3|5 los 1100 metros.
Con S. U. Morales aprontó en 37". Les gusta mucho.
ONDA REAL — Con 52 kilos fué tercera de Tosca; segunda Milamores 54, en 1'5" 1|5 los 1100 metros y luego con 41 fué no placé de Clamor 64, en 1'5" 4|5 la misma distancia.
Anda bien.
PASO — Con 30 kilos fué cuarto de Radieux 53; segundo Cabool 54; tercero Custodia 54, en 1'39" 2|5 los 1600 metros, y luego con 48 fué no placé de Vogt 52 en 1'39" la misma distancia.
Reaparece con una buena corrida.

QUINTA CARRERA

Distancia 1700 metros

AMARRETE II — Con 57 kilos fué segundo de Sauerkraut 56, en 1'46" los 1700 metros y luego con 52 fué tercero de Sauerkraut 54; segundo Steam 57, en 1'39" 1|5 los 1600 metros.
Con el peón aprontó como para ganar.
MICROBIO — No placé con 51 kilos de Cardo 50, en 1'50" 1|5 los 1800 metros y luego no placé con 54, de Chacotón 55, en 1'52" 2|5 la misma distancia.
Anda regular.
TANGUERO — Fué no placé con 52 kilos de Caburel 49, en 1'52" 1|5 los 1800 metros y luego con 54, fué cuarto de Montana 53, Gambia 44 y Caburel 52 en 1'39" los 1600 metros.
Con Boreau marcó 45".
FUCHO — No placé con 52 kilos en la que hicieron puesta Old King 56 y Delcasse 51, en 1'38" 1|5 los 1600 metros y luego con 53, fué cuarto y último de Sauerkraut 54, Steam 57 y Amarrete II 52, en 1'39" 1|5 la misma distancia.
Anda regular.
CYGNET — No placé con 52 kilos de Chacotón 55, en 1'52" 1|5 los 1800 metros y luego con 56 fué cuarto de Sauerkraut 56, Amarrete II 57, y Cacholote 53, en 1'46" los 1700 metros.
En sus ejercicios se desempeña bien.
BOSFORO — Con 49 kilos fué cuarto de Campeón 52, Steam 53 y Ola [illegible] en 2'5" 4|5 los 2000 metros y luego con 54 fué no placé de Sauerkraut 55, en 1'46" los 1700 metros.
Puede ganar.
PERINGOTE — No placé con 52 kilos de Amarrete II, 51, en 1'51" 4|5 los 1800 metros y luego con 51, fué cuarto de Chacotón 55, De Luca 53 y Oraa 55 en 1'51" 1|5 la misma distancia.
Les gusta.
LOS OLMOS — Con 52 kilos fué no placé de Jazz 55, en 1'38" 1|5 los 1600 metros y luego con 45, fué segundo de Steam 51, en 2'44" 2|5 los 2200 metros.
Aprontó bien.
YUPANQUI — No placé con 55 kilos de Cygnet 53, en 1'51" 4|5 los 1800 metros y luego con 50 fué cuarto de Cygnet 51, Peringote 51 y El Tauro 40, en 2'6" 1|5 los 2000 metros.
Marcó 43" 2|5.
CACHOLOTE — Con 48 kilos fué segundo de Amarrete II 51, en 1'51" 2|5 los 1800 metros y luego con 53 fué tercero de Sauerkraut 56; segundo Amarrete II 57, en 1'46" los 1700 metros.
A la par de Guilbert marcó 43". Es el favorito.
ARMONIOSO — No placé con 47 kilos de Amarrete II, 51, en 1'51" 4|5 los 1800 metros y luego con 55 no placé de Sauerkraut 55, en 1'38" 3|5 los 1600 metros.
No corre.
SACRILEGIO — No placé con 56 kilos de Cygnet 53, en 1'51" 4|5 los 1800 metros y luego con 55, no placé de Sauerkraut 56, en 1'46" los 1700 metros.
Vale poco.
CALIBRE — Con 48 kilos fué no placé de Elliff 52, en 2'5" los 2000 metros y luego con 49 fué no placé de Alción 51, en 1'58" 4|5 los 1800 metros.
Es difícil.
FILOSOFO — Con 45 kilos fué no placé de Dinadía 49, en 1'7" 3|5 los 1100 metros y luego con 44 fué no placé de Amarrete II 51, en 1'51" 2|5 los 1800 metros.
Es difícil.
BANQUO — No placé con 44 de Tingel 52, en 2'5" 4|5 los 2000 metros y luego con 49 fué no placé de Cygnet 53, en 1'51" 4|5 los 1800 metros.
Es difícil.

SEXTA CARRERA

Distancia 1600 metros

FANTASIO — Ganó 54 kilos; segundo Gallipoli 56; tercero Galán 43, en 1'37" 3|5 los 1600 metros y luego con 59 fué segundo de Jafet 46, en 1'37" 1|5 la misma distancia.
A la par de Pronóstico marcó 43" 4|5. Puede ganar.
IUP! — Ganó con 43 kilos; segundo Borbotón 48; tercero Tamagno 43, en 1'38" 2|5 los 1600 metros y luego con 53 fué tercero y último de Borbotón 48; segundo Jafet 48, en 1'39" la misma distancia.
Anda bien.
BETEBE — Ver la cuarta carrera.
Con Casino hizo 700 metros en 43" 2|5.
MONSERRAT — Fué tercero con 58 kilos de El Temerario 54; segundo Mataquito 50, en 2'38" 4|5 los 2500 metros y luego con 45, fué tercero de Mataquito 47; segundo Retruco 50, en 2'37" la misma distancia.
No corre.
HABANO — Con 52 kilos fué tercero de Retruco 50; segundo Capitán B. Roqué 54, en 1'39" los 1600 metros y luego con 48, fué tercero de General Haig 45; segundo Galán 45, en 1'37" 4|5 la misma distancia.
Anda muy bien. Les gusta.
CONTRASEÑA — Con 45 kilos fué cuarta de Betebé 53, Iup! 51 y Bayoco 48, en 1'38" 2|5 los 1600 metros y luego con 57 fué cuarta de Cerina 54, Eonia 57 y La Guitarra 54, en 1'38" 4|5 la misma distancia.
A la par de Tingel aprontó suave.
RUMBEADOR — Fué segundo de Laón en 1'39" 1|5 los 1600 metros y luego fué cuarto de Procónsul, Cocktail y Esdepaja en 1'39" 2|5 la misma distancia.
Con Acosta marcó 43" 2|5. Les gusta mucho.

SEPTIMA CARRERA

Distancia 1700 metros

PETROPOLIS — Con 52 kilos fué no placé de Corot 55, en 2'39" los 2500 metros y luego ganó; segundo Guilbert; tercero Rey Puesto en 1'52" 2|5 los 1800 metros.
Con Arcuri marcó 51". Tiene buena carrera.
STORY — Ganó, segundo Cocktail, tercero Alice, en 1'41" 4|5 los 1600 metros y luego con 55 kilos fué cuarto de Petrópolis 53, Guilbert 54 y Rey Puesto 52, en 1'52" 2|5 los 1800 metros.
Con Grassi hizo la partida en buen estilo.
GAY DO — Ganó con 49 kilos, segundo Quintilla 55, tercero Malandrín 52, en 1'38" 1|5 los 1600 metros y luego con 57 fué segundo de Cocktail 54, en 1'32" 4|5 los 1500 metros.
Puede andar cerca.
EONIA — Ganó, segunda Grace, tercera Epigrama, en 1'40" 2|5 los 1600 metros y luego con 57, fué segunda de Cerina 54, en 1'38" 4|5 la misma distancia.
Con Lema marcó 43".
HELIOTROPO — Fué segundo de Buen Ojo en 1'16" 2|5 los 1200 metros y luego ganó, segundo Pergaminense, tercero Risueño, en 1'7" 1|2 los 1100 metros.
Tiene una buena corrida.
COSTEAU — Debutó ganando, segundo Abatí Pororó, tercero Lazy Boy en 1'40" 2|5 los 1600 metros y luego fué no placé de El Pibe en 1'39" 1|2 la misma distancia.
Es bueno no descuidarlo. Corre mucho.
NERON — Fué no placé de Gringo en 1'34" 1|5 los 1500 metros y luego ganó, segundo Daino; tercero Antuco en 1'33" 2|5 la misma distancia.
Aprontó regular.
MACHUCHO — No placé de Procónsul en 1'39" 3|5 los 1600 metros y luego fué no placé de El Pibe en 1'39" 1|2 la misma distancia.
Es difícil.
GUILBERT — No placé de Procónsul en 1'39" 2|5 los 1600 metros y luego fué segundo de Petrópolis en 1'52" 2|5 los 1800 metros.
Con Casino y a la par de Cacholote marcó 43".
SINCHI ROCA — Fué tercero de Gringo; segundo General Nivelle en 1'34" 1|5 los 1500 metros y luego ganó; segundo Agridulce; tercero Lazy Boy, en 1'39" 4|5 los 1600 metros.
Es difícil.

OCTAVA CARRERA

Distancia 2200 metros

HURGON — Con 52 kilos, fué no placé de Setenta y Cinco 51, en 1'7" 1|5 los 1100 metros y luego con 50 fué no placé de La Glorieuse 53, en 1'37" 4|5 los 1600 metros.
Reaparece con una buena corrida.
MISS TONTA — No placé 53 de Araña 45, en 1'38" 2|5 los 1600 metros y luego con 53, fué segunda de Cabool 55, en 2'21" 1|5 los 2200 metros.
Es difícil.
MONSERRAT — Ver la sexta carrera.
Anda bien. Les gusta mucho.
CRAMPON — Ganó con 53 kilos; segundo Steam 53; tercero Chacotón 54, en 2'5" 4|5 los 2000 metros y luego ganó con 55: segundo Zeppelin 52; tercero De Luca 50, en 1'52" los 1000 metros.
Con Fenucci trabajó suave. Es buen candidato.
POPE — No placé con 55 kilos de Jornalero 54, en 2'18" 4|5 los 2200 metros y luego con 48, fué no placé de Merry Chap 44, en 2'18" 2|5 la misma distancia.
Está corriendo mal.
PURA CEPA — Con 57 kilos fué segunda en el clásico Los Haras, de Fanfarrona 53, en 2'9" los 2000 metros y luego con 47 fué no placé en la que hicieron puesta Toura 54 y Miss Tonta 51, en 2'38" y 4|5 los 2500 metros.
Con Grassi hizo 700 metros en 44".
HYDRE — Con 49 kilos fué cuarta de Jornalero 54, Jacinta 49 y Pronóstico 51, en 2'18" 4|5 los 2200 metros y luego con 44 fué tercera de Merry Chap 44; segunda Jacinta 47, en 2'18" 2|5 la misma distancia.
Con Altamiranda trabajó bien.
MAGNETO — Con 57 kilos fué [illegible] de General Alvear 53, segundo [illegible] en 1'8" 2|5 los 1100 metros y luego fué no placé de Barocó 51, en [illegible] los 1700 metros.
Con Boreau aprontó bien. Les gusta mucho.

CERILLA

Puede ganar

Lógicamente y en atención a su última carrera, es esta hija de Rosales, la candidata obligada a inscribir su nombre como ganadora de la primer prueba de mañana. Cerilla, con G. di Palma, hizo hoy la partida en 45". Si la pista por una casualidad estuviera pesada, su chance aumentaría aún más.

BLARE

Puede ganar

En su caballeriza se espera y con todo fundamento que la hija de Cragapour mejore su última carrera, pues sus ejercicios son siempre de primer orden.

A la pupila del entraineur López se le ensayó con moderación, siendo su estado satisfactorio.

PETROPOLIS

Tiene buena carrera

Este hijo de Saint Wolf, que en forma tan brillante ha obtenido su última victoria, será presentado en su compromiso de mañana y siempre que Utrecht se resuelva por el premio Palermo, no será difícil que Petrópolis sea competidor del premio Chapar.

En el apronte que hizo hoy dirigido por Arcuri, empleando 51" nos ha dejado la impresión que corre como para vencer a Story, Gay dó, Heliotropo, Guilbert, etc., etc.

PERGAMINENSE

Es el favorito

A este pupilo del entraineur Orrego se le sacará de sus carreras predilectas, que son las que se realizan en la recta, para hacerle intervenir en una prueba de 1500 metros.

El aumento de tiro no creemos que sea un inconveniente, pues por el contrario, y mucho menos, estando esta vez su dirección a cargo del jockey Arcuri. El hijo de Ormeville se ha desempeñado bien.

PANICO

Este veloz hijo de The Wirpool, no es presentado en público desde que ha obtenido su primer triunfo, y esto ya hace algún tiempo. Como el estado actual de Pánico permite señalarlo como un buen candidato, creemos que Tosca, Dinadía y demás tendrán que correr mucho para poder vencerle.

Con S. U. Morales hizo 600 metros en 37". Está muy lindo y les gusta en fija por algunos ensayos anteriores entre ellos uno de 58" 1|2 los 1000 metros.

CRAMPON

Anda mucho

El hijo de Saint Wolf no cumplió su compromiso el domingo en atención al peso elevado que llevaba. Según parece, el stud Los Yuyos tiene el propósito ya anunciado por nosotros de hacerlo intervenir en las carreras handicaps. Y seguramente que el hermano de Ojal ha de lograr distinguirse en esta nueva categoría de pruebas.

Con la monta de Fenucci ha trabajado suave. Hurgón, Magneto y Monserrat será necesario que corran mucho.

SABATINA

Puede ganar

Reaparece esta hija de Calepino con ejercicios de primer orden. Sin señalarla como la probable ganadora de la primera carrera de mañana, creemos que Sabatina ha de lograr tener una figuración descollante.

Hoy se ha desempeñado bien en su apronte.

PARAFINA

Les gusta mucho

Esta hija de Fulmen está muy en carrera y en su distancia predilecta.

Parafina piloteada por Acosta, fué ensayada hoy en 600 metros, distancia que cubrió en 36". El entraineur Valentín Fernández teme únicamente a la favorita Sylvina.

SYLVINA

¿Será una fija?

Consideramos demás, todos los datos que circulan sobre las concurrentes de la carrera de potrancas perdedoras de mañana.

Sylvina ha disputado una sola carrera, siendo segunda de Biotzena, que le arrebató la victoria por no saber la representante del stud Los Yuyos correr derecho y por eso en esta oportunidad consideramos en peligro la chance de M'Amie, Parafina y Sorel, que son sus principales adversarias.

Ha de llamar la atención lo mucho que ha cambiado esta potranca y por lo mucho que se ha desarrollado. En el apronte se desempeñó admirablemente.

TABERNERO

Puede ganar

Hace seis meses que este hijo de Chambertin, no es presentado en público, y lógico es suponer que su ecurie, ha tenido tiempo de colocarlo en condiciones de disputar una carrera de perdedores con éxito.

Así lo ha demostrado el representante del stud Tandil en sus últimos ejercicios.

Esta mañana, dirigido por Ardouin y a la par de Diaphane marcó 36" y medio.

CACHOLOTE

Anda muy bien

El pupilo de Lemos tiene para mañana un compromiso sumamente favorable.

Cacholote con 49 kilos y en la compañía en que tendrá que actuar es muy fácil que logre cruzar el disco, ocupando el primer puesto.

A la par de Guilbert hizo 700 metros en 43".

DINADIA

Es enemiga

En el handicap de velocidad se dan como principales competidores, además de Dinadía, a Tosca y Pánico, asegurándose que con este último se corren una fija.

Dinadía ha trabajado bien en 600 metros confirmando su buen estado de preparación, y que apesar de los nueves kilos que va á dispensarle a Pánico, puede pretender ser la ganadora.

AMARRETE II

Puede ganar

Apesar de los kilos que dispensa puede el hijo de Ormeville tener buena figuración en los 1700 metros del Premio Pocha.

Con su peón se desempeñó bien en el apronte que hizo.

HABANO

Es gran candidato

Si bien lleva contrarios de consideración, señalamos a Habano como un candidato de fila en el handicap de la milla.

El hijo de El Diamante corre mucho e inspira gran confianza a su entraineur.

FANTASIO

Puede ganar

El hijo de Old Man en su última presentación, ha caído derrotado por Jafet, pero produciendo una performance bastante meritoria. Mañana, si bien dispensa buenas ventajas a Betebé y Rumbeador, puede resultar el ganador.

El hijo de Old Man, dirigido por Pelletier y apareado a Pronóstico, trabajó en 43" 4|5, siendo su estado inmejorable.

M'AMIE

Puede andar cerca

Al entraineur Causille inspira bastante confianza su pupila M'Amie que es de fuerzas muy semejantes a Parafina. Sin embargo somos de opinión que se va a estrellar contra una rival como Sylvina resultará difícil vencerla.

M'Amie ensayó en la partida con buen éxito.

CLAMOR

Apronto bien y disputará el Pringles con 65 kilos

El estado actual del hijo de Fishermann es sobresaliente, y basta para ello recordar sus dos recientes victorias en la recta con 61 y 64 kilos, respectivamente.

Clamor está listo para intervenir en cualquiera de los dos clásicos en que ha sido ratificado, pero como hemos dicho ayer, en contra de Moloch en el Palermo, correría únicamente en pista anormal, de lo contrario, se le presentará en el premio Pringles, en cuya carrera, a pesar de los 65 kilos que le corresponden, ha de defender con todo éxito sus colores.

El enemigo de mayor consideración en esa carrera es Telovollodire a quien puede vencer.

Clamor, dirigido por Acosta, cubrió hoy 700 metros en 42".

GREY FOX

¿Mal handicapeado...?

Se comentaba ayer, y hasta se llegaba a asegurar que si en Montevideo se mantenía el peso que se le asignó al hijo de Le Samaritain en el handicap limitado aparecido ayer aquí, al tordillo se le eliminaría de la gran carrera de Maroñas.

Apropósito del peso asignado en Palermo si fuéramos a ser justo, debemos decir que se le han regalado cuatro o cinco kilos.

El representante del stud Indecis, oficialmente no corre desde que se adjudicó la carrera internacional ya sea en contra de Botafogo o en contra de fulano de tal. Lo cierto es que esa suma la tiene acreditada en su haber Grey Fox.

No valía la pena, tantos comentarios en el Jockey Club en un asunto más legal seguramente que el de José Eduardo y más simpático que el de El Temerario por más que cuestión handicaps no deben existir ninguna de las dos cosas.

LA PISTA

Esta mañana no se habilitó la pista de correr para trabajar, en atención a la lluvia de la noche anterior. Si el tiempo se mantiene, demás está decir que tendremos cancha buena para mañana.

DINERO
LA OCASION — — — LA OCASION
Casa Rettes — — San Martín 2[illegible]
CASA ESTABLECIDA EN 18[illegible]
Alhajas y Pólizas PAGO todo su valor y
VENDO A MITAD DE PRECIO DE JOYERIA
ABSOLUTA RESERVA — SAN MARTIN [illegible] — U. T. [illegible]

"CASINO PIGALL"
Calle MAIPU 340 — U. T. 749 [illegible]
GRANDIOSO RESTAURANT - CABARET
RECIEN INAUGURADO
Todos los días de [illegible] a [illegible] p. m. APERITIVO TANGO y de 12 a 4 a. m. CHAMPAGNE TANGO
SALONES RESERVADOS
THE GREATEST NIGHT'S VARIETY
340 - MAIPU - 340

HEMOS OIDO DECIR...

Que la pista ha de encontrarse mañana en condiciones favorables.
—Que con Viruelita el entraineur Aquino piensa ganar la primera carrera.
—Que según muchos, Cerilla es imbatible.
—Que el entraineur cree que Blare debe mejorar su última carrera.
—Que Sabatina puede ser la encargada de una sorpresa.
—Que la presencia de Sylvina a hecho desaparecer del escenario varias fijas que andaban en circulación.
—Que la representante del stud Los Yuyos debe imponerse a voluntad.
—Que el apronte producido hoy por Parafina ha sido muy bueno e inspira a su caballeriza mucha confianza.
—Que M'Amie y Sorel son candidatas probables al placé.
—Que Pergaminense con el cambio de monta tendrá seguramente más boletas de los necesarios.
—Que con Tabernero piensan estar muy cerca del ganador.
—Que Grisgris hace su debut con ejercicios excelentes.
—Que en el handicap de velocidad a pesar de los kilos que dispensa Dinadía, su ecurie piensa que difícilmente ha de poder perder.
—Que Pánico corre mucho y con el descargo del aprendiz resulta aún más enemigo.
—Que entre Cacholote y Amarrete II se repartirán las preferencias de al carrera de drogas, pero que sin embargo no es nada difícil que se produzca una sorpresa.
—Que Bósforo y Los Olmos son los señalados para el caso.
—Que en el handicap de la milla hay varios candidatos que inspiran mucha confianza a sus caballerizas.
—Que Fantasio a pesar de los kilos que dispensa tiene sus pretenciones.
—Que con Betebé creen no perder la carrera.
—Que Habano corre muchísimo.
—Que Rumbeador con el peso que lleva puede estar muy en carrera.
—Que Petrópolis puede volver a obtener una nueva victoria.
—Que la presencia de Story a pesar de que anda bien se dice que es dudosa.
—Que no hay que fiarse de la última carrera de Costeau, porque el hijo de Druid corre muchísimo.
—Que con Guilbert piensan estar muy cerca.
—Que Crampon se iniciará con todo éxito en los handicaps de fondo.
—Que es conveniente no descuidar a Magneto con quien piensan correrse una fija.
—Que Hurgón reaparece con un floreo bueno y que llamará la atención su espléndido estado.

DE MONTEVIDEO

El Gran Premio de Honor

Quedará reducido a cuatro competidores:
(Guillermin 61, A. Batista
(Bristol 60, P. Cichetti
Roseda; 61, C. Ferragut
Benz 61, E. Rodríguez

Se trata, como se vé, de una pobre carrera que no ha de despertar mayores entusiasmos.

LAS GRANDES CARRERAS DE ENERO

Mañana vence el término para las inscripciones

Ya hemos dicho que como en este [illegible]

MONTAS Y COMPETIDORES

PREMIO SHELL
Primera carrera — 1800 metros
A las 2.30 p. m.

Viruelita	4	58	E. Amuch'gui
Gambia	5	58	H. Nicoll
Blare	4	58	X. X.
Jumana	4	55	I. Gonzales
Sabatina	4	55	T. N. Fer'dez
Cerilla	4	58	G. di Palma

PREMIO GAME DARLING
Segunda carrera — 1100 metros
A las 3 p. m.

Figura	3	56	X. X.
Quiringa	3	56	R. Rod'guez
Sylvina	3	56	R. V. Lanatti
Sorel	3	56	A. Grassi
Chalada	3	56	M. Altm'da
Pichanga	3	56	F. Casino
Baturra	3	56	T. N. Fern'de
La Mazorca	3	56	A. Amcroso
Solita II	3	56	G. Ardouin
Cuerdita	3	56	A. Borean
Catata	3	56	I. Gonz'lez
Diane des Pres	3	56	A. Quinteros
Bimba	3	56	A. Peyrano
M'Amie	3	56	J. di Tomasi
Parafina	3	56	M. Acosta

PREMIO BEATTY
Tercera carrera — 1500 metros
A las 3.30 p. m.

Manuelito	3	56	M. Altam'da
Agridulce	3	56	R. V. Lanatt
Kopec	3	56	R. Rodríguez
Grisgris	3	56	R. Pelletier
Oseas	3	56	S. U. Morales
Taladro	3	56	M. Acosta
Tabernero	3	56	G. Ardouin
Antuco	3	56	S. Ruiz
Colhué	3	56	A. Grassi
Pergaminense	3	56	F. Arcuri
Aliado	3	56	E. Mutio
Voluntarioso	3	56	O. González
Risueño	3	56	G. Greme
El Nato	3	56	M. Lema

PREMIO CARABA
Cuarta carrera — 1100 metros
A las 4 p. m.

Betebé	4	59	no corre
Dinadía	5	56	R. Rivero
Yáñez Pinzón	4	54	I. González
Tosca	3	53	M. Acosta
Pánico	3	50	E. Amuch'gui
Onda Real	3	46	T. Torrilla
Paso	4	45	A. Grassi

PREMIO POCHA
Quinta carrera — 1700 metros
A las 4.30 p. m.

Amarrete II	[illegible]	57	A. Acosta
Microbio	5	57	A. Navarro
Tanguero	[illegible]	55	A. Boreau
Fucho	5	[illegible]	M. Lema
Cygnet	[illegible]	[illegible]	[illegible]
Bósforo	[illegible]	[illegible]	[illegible]
Peringote	[illegible]	57	[illegible]
Los Olmos	4	[illegible]	[illegible]
Yupanqui	[illegible]	[illegible]	[illegible]
Cacholote	[illegible]	49	[illegible]
Armonioso	4	[illegible]	no corre
Sacrilegio	4	[illegible]	X. X.
Calibre	6	[illegible]	I. González
Filósofo	5	[illegible]	[illegible]
Banqueo	4	45	A. [illegible]

PREMIO RADIEUX
Sexta carrera — 1600 metros
A las 5 p. m.

Fantasio	4	59	R. Pelletier
¡Iup!	4	55	E. Amuch'gui
Betebé	4	53	A. Grassi
Monserrat	4	51	no corre
Habano	4	50	X. X.
Contraseña	3	48	T. Torrilla
Rumbeador	3	[illegible]	M. Acosta

PREMIO [illegible]
Séptima carrera — 1700 metros
A las 5.30 p. m.

Petrópolis	3	57	F. Arcuri
Story	3	57	A. Grassi
Gay dó	3	57	R. V. Lanatti
Eonia	3	55	M. Lema
Heliotropo	3	54	I. González
Costeau	3	54	A. Amoroso
Nerón	3	54	A. Quinteros
Machucho	3	54	C. Fenucci
Guilbert	3	54	R. Pelletier
Sinchi Roca	3	54	E. Amuch'gui

PREMIO ISLERO
Octava carrera — 2200 metros
A las 6 p. m.

Hurgón	6	55	A. Quinteros
Miss Tonta	5	53	T. N. Fern'dz
Monserrat	4	51	I. González
Crampon	4	51	C. Fenucci
Pope	4	50	A. Verduri
Pura Cepa	5	48	A. Grassi
Hydre	5	48	M. Altm'da
Magneto	4	44	A. Boreau

ANTIQUARY WHISKY ESPECIAL EL GRAN FAVORITO
E. M. DE SANTA COLOMA, CHACABUCO 319
GORDON'S DRY GIN

[R]EMATES
[Adolf]o Bullrich y Cía.
[illegible] de dos años y yeguas madres de Santa Ana
[illegible] y potrancas de dos [illegible] Pandonne, Ranquel y [illegible] hermanos y medio [illegible] productos buenos ganadores [illegible] de yeguas madres [illegible] cuyo detalle daremos [illegible] se rematarán [illegible] de diciembre, a las 3 [illegible] local de ventas [illegible] Argentino, [illegible] nuestra casa o en el [illegible] comisión a cargo del [illegible] Adolfo Bullrich y Cía.
11|858v.5dic.

[AR]MENONVILLE RESTAURANT
Avda. Alvear y Tagle (Palermo)
[VIER]NES 7 DE NOVIEMBRE DE 1919
GRANDIOSA INAUGURACION
[Todos] los días a las 8 p. m. y a las 12 p. m.
[D]INER Y SOUPER CONCERT
[Ilum]inación de la gran TERRAZA con vistas al río
Grandiosa reforma en los jardines
[Especialidad] en corderito al asador
[y] poulet a la broche
[Servicio] de BRASSERIE en los jardines
DOS ORQUESTAS
Americana y típica criolla de F. CANARO

PRONOSTICOS DE LA PRENSA PARA LA REUNION DE MAÑANA EN PALERMO

	1.ª carrera	2.ª carrera	3.ª carrera	4.ª carrera	5.ª carrera	6.ª carrera	7.ª carrera	8.ª carrera	MES DE DICIEMBRE Gan.	Pla.	N|c.	Gan.	Pla.	N|c.
LA EPOCA	Cerilla	Sylvina	Pergaminens	Dinadía	Cacholote	Betebé	Petrópolis	Crampón	274	136	56	—	—	—
El Diario	Cerilla	Sylvina	Pergaminens	Dinadía	Cacholote	Rumbeador	Petrópolis	Monserrat	260	125	71	—	—	—
Buenos Aires Herald	Cerilla	Sylvina	Pergaminens	Tosca	Peringote	Rumbeador	Petrópolis	Crampón	252	132	72	—	—	—
La Unión	Cerilla	Sylvina	Pergaminens	Tosca	Amarrete II	Fantasio	Petrópolis	Crampón	241	128	99	—	—	—
Le Courrier de La Plata	Cerilla	Sylvina	Pergaminens	Dinadía	Cacholote	Rumbeador	Petrópolis	Monserrat	235	144	80	—	—	—
Guarino	Cerilla	Sylvina	Pergaminens	Tosca	Cacholote	Habano	Costeau	Monserrat	227	147	99	—	—	—
La República	Cerilla	Sylvina	Pergaminens	Tosca	Cacholote	Betebé	Petrópolis	Monserrat	213	140	104	—	—	—
Revista Sportiva	Cerilla	M'Amie	Pergaminens	Dinadía	Peringote	Rumbeador	Petrópolis	Monserrat	207	131	81	—	—	—
Tit Bits	Cerilla	Sylvina	Pergaminens	Dinadía	Cacholote	Rumbeador	Petrópolis	Monserrat	203	131	89	—	—	—
La Voz Argentina	Sabatina	Parafina	Tabernero	Tosca	Bósforo	Habano	Petrópolis	Monserrat	199	136	108	—	—	—
El Oeste	Blare	Sylvina	Pergaminens	Tosca	Peringote	Betebé	Heliotropo	Monserrat	196	138	94	—	—	—
De La Plata Zeitung	Viruelita	Sylvina	Agridulce	Tosca	Cygnet	Rumbeador	Eonia	Hydre	186	130	121	—	—	—
Le Journal Français	Viruelita	Chalada	Grisgris	Pánico	Cacholote	Fantasio	Eonia	Crampón	186	123	118	—	—	—
Fray Mocho	Jumana	M'Amie	Pergaminens	Dinadía	Amarrete II	Betebé	Guilbert	Crampón	186	115	118	—	—	—
Giornale d'Italia	Cerilla	Chalada	Taladro	Tosca	Amarrete II	Rumbeador	Story	Monserrat	184	133	118	—	—	—
El Tribuno	Cerilla	Baturra	Tabernero	Pánico	Tanguero	Fantasio	Petrópolis	Crampón	180	142	106	—	—	—
Il Roma	Cerilla	Sylvina	Pergaminens	Pánico	Bósforo	Rumbeador	Costeau	Magneto	177	132	120	—	—	—
Italia del Popolo	Blare	Sylvina	Taladro	Pánico	Los Olmos	Fantasio	Petrópolis	Magneto	166	157	136	—	—	—
La Tarde (de La Plata)	Viruelita	M'Amie	Pergaminens	Tosca	Cacholote	Rumbeador	Petrópolis	Magneto	165	131	1[illegible]	—	—	—
El Diario Español	Cerilla	Sylvina	Agridulce	Dinadía	Peringote	Rumbeador	Petrópolis	Crampón	165	135	118	—	—	—
La Patria degli Italiani	Gambia	Chalada	Taladro	Paso	Cygnet	Betebé	Story	Magneto	164	134	[illegible]	—	—	—
Azzaman	Cerilla	Chalada	Grisgris	Pánico	Cacholote	Rumbeador	Petrópolis	Magneto	164	114	1[illegible]0	—	—	—
La Gaceta de España	Sabatina	Sorel	Pergaminens	Y. Pinzón	Peringote	Rumbeador	Gay dó	Pura Cepa	164	101	[illegible]51	—	—	—
El Argentino (de La Plata)	Cerilla	M'Amie	Pergaminens	Tosca	Amarrete II	Contraseña	Costeau	Crampón	161	135	1[illegible]	—	—	—
La Palabra de San Martín	Blare	Sorel	Taladro	Dinadía	Los Olmos	¡Iup!	Petrópolis	Crampón	161	119	[illegible]	—	—	—
O'Baiilla	Cerilla	Sylvina	Pergaminens	Pánico	Amarrete II	Fantasio	Gay dó	Crampón	142	111	[illegible]	—	—	—
El Heraldo	Cerilla	Sylvina	Grisgris	Tosca	Cacholote	Rumbeador	Costeau	Crampón	74	80	[illegible]	—	—	—
Vida Ilustrada	Cerilla	M'Amie	Pergaminens	Dinadía	Los Olmos	Habano	Petrópolis	Crampón	50	26	[illegible]	—	—	—

South American House
(EX INDUSTRIA NACIONAL)
CALLAO 402 ESQUINA CORRIENTES
SASTRERIA Y CONFECCIONES

NUESTRA CASA PROPORCIONA LA OPORTUNIDAD DE VESTIRSE ELEGANTEMENTE; EL NOVEDOSO SURTIDO DE CASIMIRES EXTRANJEROS QUE PRESENTAMOS, SON DE CALIDAD SUPERIOR Y ESTILO ABSOLUTAMENTE MODERNO Y POR SUS PRECIOS EN EXTREMO CONVENIENTES PUEDEN SER INCLUIDOS EN EL PRESUPUESTO DE GASTOS MAS REDUCIDO.

Trajes sobre medida desde $ 50

LA CASA CUENTA CON UN GRAN SURTIDO DE MODELOS PRACTICOS Y ELEGANTES DE TRAJECITOS PARA NIÑOS DESDE 3 A 15 AÑOS.

ocasión muy pocas veces se ha presentado más interesante la carrera Internacional de Maroñas y los demás clásicos de enero.

Mañana vence el plazo para las inscripciones.

El señor Nebel atenderá a los interesados en el hipódromo y lo propio hará después en el Jockey Club personalmente hasta las ocho de la noche.

Se dan como probables anotados, Grey Fox, Petrópolis, Bis, José Eduardo, El Pibe, Remanso, Acrata (dudoso), Buen Ojo, Fanfarrona, General Capdevila, Mataquito, Tinkel (han desistido), Cabool, Utrecht, El Temerario, General Brusiloff, Tours, Jornalero, Cavador, Sauerkraut, Virola y Rey Puesto.

Petrópolis, Virola, Rey Puesto, Sauerkraut y algún otro su viaje responde para disputar los clásicos secundarios y carreras ordinarias.

CABALLOS RECOMENDADOS

1a. carrera: Cerilla — Viruelita
2a. carrera: Sylvina — Parafina
3a. carrera: Pergaminense — Gris-gris.
4a. carrera: Dinadia — Pánico
5a. carrera: Cacholote — Los Olmos.
6a. carrera: Betebé — Habano.
7a. carrera: Petrópolis — Guilbert.
8a. carrera: Crampon — Magneto

DOS DATOS

Según gente entendida

Figuran anotados mañana Costeau en la carrera de productos ganadores y Mataquito en el handicap final, los cuales según expertos profesionales se vienen desempeñando en privado como para ganar cualquiera carrera que disputen.

Están pues enterados los aficionados de los datos.

LOS JOCKEYS

E. Arcuri — Tendrá a su cargo en la reunión de mañana únicamente dos montas a saber: Pergaminense en la de perdedoras y Petrópolis en ganadores, ambos con muchas probabilidades y favoritos de LA EPOCA.

M. Acosta — Dirigirá a Parafina, que hoy aprontó como para poner en apuros a la favorita Sylvina; Taburn que anda bien; Tosca que puede tener buena figuración, y Rumbeador que inspira gran confianza al [illegible] Montier en el handicap de la [illegible]

HOY EN PALERMO

Ejercicios y otros informes

Muy poco interés han tenido los ejercicios realizados hoy en Palermo por no haberse habilitado la pista de correr.

Telovoliodire, que será presentado en el clásico Pringles, con Arcuri cubrió 1000 metros en 1'5" 1|2, desempeñándose bien.

Su Majestad, que está lista para medirse con Gran Cosa en el clásico Las Heras, con Arcuri aprontó bien en 1000 metros.

José Eduardo, dirigido por G. Ardouin fué ejercitado en 800 metros.

El Pibe, que como su compañero será llevado a Montevideo, con Ardouin hizo 800 metros en 51" 2|5. Buen apronte.

Muy Linda, con S. U. Morales marcó 43" 4|5. Hay que tenerla en cuenta en cuanto corra.

Tapiz, con Tedeschi, 51" 1|2 los 800 metros.

Hollis, con S. Ruiz, la partida en 45".

Jacinta, con Grassi en 1000 metros.

All Bay, con S. Ruiz en 44" 1|5.

Jaranilla, con Cardinali y a la par de Lady Sola hizo 700 metros en 45".

Lady Ada, que ha reanudado sus ejercicios con S. U. Morales trabajó en 800 metros.

Araña, trabajó bien con Tedeschi.

Rey Puesto, con Fenucci trabajó en 800 metros. El hijo de Charming será llevado a Montevideo.

Bayoco, marcó 51".

Delcasse, aprontó en 42".

Petillant, con Pelletier 700 metros en 43" 4|5.

Gallipoli, con Grassi y a la par de Firewood 42" 1|5 en 700 metros.

Alice, a la par de Inyala la partida en 43".

Radieux, que disputará el clásico Palermo, dirigido por el jockey Acosta fué ensayado en 800 metros marcando 50".

Arpillera, lista para correr, con Rivero, hizo 600 metros en 37".

Sauerkraut, cada día corre más. Con C. Soli hizo 700 metros en 43" 3|5.

Galán, con el peón 700 metros en 45".

Carahiguazú, con Ardouin la partida en 45".

Castelar, que es todo una promesa, según su entraineur, con Lema marcó 43" 1|2.

Rogero, con Tedeschi 44".

Cavador, con Benvenutti 800 metros en 50" 1|5.

Daino, con Lema 700 metros en 44.

General Haig, con Borean la partida en 42" 4|5.

Cocktail, con Lema y Pisa con S. U. Morales hicieron apareados 700 metros en 42" 3|5.

Gran Cosa, reaparecerá con éxito en el clásico Las Heras.

Con Lema hizo 700 metros al freno en 45" 1|5.

Massena, con Acevedo 700 metros en 44" 1|5.

Mery Chap, con Ardouin y a la par de Toca Fierro con R. A. Carabajal hizo 700 metros en 44" 4|5.

Por Dios, la partida en 44" 1|2.

Disparo, con Arcuri 700 metros en buen estilo.

Rodaja, con Berro 44" en 700 metros.

Cynthia, cuyo estado es inmejorable y que ha de hacer su rentree en el corriente mes, con Acevedo parontó bien en 700 metros.

Ferrocarriles del Estado

TRENES DE PASAJEROS

RUMBOS COMBINADOS A LAS PINTORESCAS SIERRAS DE CORDOBA - CAPILLA DEL MONTE - LA FALDA - COSQUIN

VIAJES RAPIDOS A ROSARIO DE LA FRONTERA, PUNTO PREFERIDO DE LA REPUBLICA, EN DONDE SE HA INICIADO LA TEMPORADA DE LOS INMEJORABLES BAÑOS TERMALES, A SALTA, JUJUY Y LA QUIACA.

Por informes dirigirse a PERU 672

LA ADMINISTRACION

HERNIAS Quebraduras

Reducción [illegible] y garantida por antiguas y voluminosas que sean y a toda edad mediante el empleo del Reductor "D'ORAT" patentado y garantido, es de interés para todo herniado leer el folleto que remitimos gratis. Dirigirse a DORAT — 577, Esmeralda 577 — Bs. As.

OBESIDAD Vientres caídos

No malgaste su dinero comprando fajas confeccionadas que siempre resultan defectuosas, adopte el modelo LEONARD que será hecha de medida exclusivamente para cada caso y tendrá la seguridad de haber hecho una buena adquisición. Dirigirse a LEONAR, 577 Esmeralda 577 B. A.

"COMALUMBRA"

REBAJAS DE PRECIOS

Alcohol carburado, cajón 2 latas, 18 litros	$	25.40
Lata (tambor) de 20 litros	"	14.—
" " " 10 "	"	7.20
" " " 5 "	"	3.80
Mechas incandescentes especiales c|u.	"	0.45
" " comunes	"	0.40

Mercaderías puestas sobre vagón o puerto Buenos Aires

Compañía Argentina de Alumbrado a Alcohol

DEFENSA 420 — Buenos Aires.

MUNDO COMERCIAL

MERCADO DE VACUNOS

(Liniers)

Algo más entonada que ayer se presentó la plaza para la colocación de todas las clases de haciendas.

Los frigoríficos pagaron por novillos gordos y especiales de pesos 0.281 a 0.32 la libra.

Las haciendas de consumo, mantienen sus precios sostenidos, especialmente para terneros y mamones gordos.

La entrada de hoy en este mercado fué de 5244 cabezas, clasificadas en la siguiente forma: novillos 3592, vacas 1225; terneros 410; bueyes 16. Porcinos entraron 925.

Los precios corrientes de la mañana fueron los siguientes:

Toros y torunos gordos para frigorífico, a pesos 300; bueyes excepcionales id. a 260; id. gordos id. a 215; id. para consumo id. de 175 a 190; novillos m. especiales id. de 230 a 250; id. especiales id. de 200 a 226; id. m. gordos id. de 184 a 196; id. gordos id. de 152 a 170; id. generales para consumo de 130 a 154; novillitos excepcionales id. de 180 a 165; id. especiales id. de 160 a 174; id. generales id. de 95 a 153; vacas excepcionales id. a 242; id. especiales id. de 210 a 235; id. gordas id. de 184 a 202; id. generales id. de 102 a 178; vaquillonas excepcionales id. de 178 a 182; id. especiales id. de 158 a 174; id. generales id. de 95 a 152; terneros excepcionales id. de 130 a 140; id. especiales id. de 108 a 120; id. gordos id. de 90 a 105; id. generales id. de 50 a 85; id. mamones id. de 20 a 83.

Para porcinos los precios variaron entre pesos 0.56 a 0.62; especiales de 0.64 a 0.69 y excepcionales a 0.70 el kilo.

VENTAS DE HOY

ARZENO y Hnos. F. B.—
18 bueyes excepcionales 25 de Mayo, pesos 260; 3 vacas gordas Pehuajó 148; 4 terneros mamones id. 55; 3 id. id. 50.

ARDOHAIN E ITURRASPE—
25 novillitos m. especiales B. Blanca, pesos 184; 26 id. especiales id. 165.

ACCAME BELLINI y Cía.—
13 vacas m. gordas Suipacha, pesos 183; 19 id. especiales id. 200; 18 novillos g. y c. gorda Pergamino 156; 10 novillitos m. gordos id. 151; 5 novillos especiales Chivilcoy 217; 11 id. gordos id. 174; 11 vaq. m. especiales C. de Areco 178; 26 novillos m. gordos id. 193.

APHECA y Cía. JUAN—
11 novillos gordos Río Negro, pesos 180; 9 novillitos especiales id. 158.

ARANCET y Cía. PEDRO—
18 vacas especiales Anchorena, pesos 210; 3 novillos m. gordos id. 200.

ALCHOURRON Hnos.—
154 novillos m. gordos Maipú $ 200.

ALVAREZ Y SPERONI—
4 vacas flacas Sarmiento, pesos 83; 9 terneros buenos id. 92.50; 12 vacas gordas id. 154; 3 id. m. gordas id. 162.

AMORETTI CAYETANO—
30 novillos especiales 9 de Julio, pesos 210; 10 novillitos excepcionales id. 185; 4 terneros gordos id. 103.

AYARRAGARAY S. y GOWLAND—
25 novillos gordos Saladillo, $ 182.

BEAZLEY M. y R.—
10 novillos especiales C. Vidal, pesos 215; 3 vacas id. 185; 8 id. gordas id. 140.

BRACHT y Cía.—
10 novillos c. gorda 9 de Julio, pesos 141.

BELLOCQ E HITA—
44 novillitos m. gordos C. Casares, pesos 147.

BISCAYART Y SPANGEMBERG—
8 vacas m. gordas Córdoba, pesos 180; 5 vaq. g. y c. gorda id. 165; 13 novillitos excepcionales Pehuajó 185; 9 id. especiales id. 165; 3 terneros m. especiales id. 116.

CEBALLOS Y CUFRE—
10 novillos m. gordos C. Casares, pesos 200; 6 vacas id. id. 182; 2 vaq. id. id. 145; 3 vacas id. id. 160.

CREDITO TERRITORIAL—
84 novillos gordos Alem, pesos 190; 18 vacas m. gordas id. 182; 42 id. id. 170.

CROTO Hnos.—
100 novillos especiales M. Paz, pesos 208; 12 vacas m. gordas Pehuajó 184; 3 id gordas id. 140; 8 toros m. gordos id. 200.

CASH, COLVILL JONES y Cía.—
67 vacas m. gordas Córdoba, pesos 165.

CASARES Hnos. y DIEHL—
34 novillos especiales Santa Fe, pesos 215; 6 vaq. g. y c. gorda id. 127; 4 vacas m. gordas id. 170; 4 terneros id. id 105; 2 bueyes especiales id. 215.

CORDOBA E HIJOS PEDRO—
28 terneros regulares Matanza, pesos 75; 4 vaq. m. gordas id. 147; 3 id. g. y c. gorda id. 120; 4 terneros regulares C. Pringles 75; 6 novillos g. y c. gorda id. 160; 3 id. m. especiales id. 250; 5 vacas id. id. 235; 3 terneros id. id. 120; 3 id. buenos id. 90.

DEVOTO y Cía. Lda. TOMAS—
10 novillitos criollos E. Ríos, pesos 172; 13 novillos gordos Chivilcoy 172; 87 id. criollos E. Ríos 184; 9 vacas m. gordas Pehuajó 173; 15 novillitos m. especiales Chivilcoy 180; 6 id. id. 175; 6 id. id. 175; 10 bueyes criollos E. Ríos 175.

DE LELLIS Y FAGES Hnos.—
3 vacas especiales 9 de Julio, pesos 210; 13 id. m. gordos id. 160; 4 vaq. g. y c. gorda id. 115.

ELORDY y Cía. JUAN—
20 novillos gordos Pilar, pesos 175; 18 id. g. y c. gorda id. 150.

GIRALT Y AMADEO LASTRA—
38 novillos especiales C. Casares, pesos 221.

GUILLON y Cía. R.—
20 terneros m. gordos Saldungaray, pesos 110; 13 novillitos g. y c. gorda id. 125; 10 vaq. id. id. 115; 6 terneros gordos id. 95.

GIOJA Y ETCHART—
12 novillitos especiales S. A. de Areco, pesos 205; 8 vaq. gordas id. 130; 16 novillitos m. gordos C. de Areco 151.

LANUSSE PEDRO Y ANTONIO—
2 vaq. c. gorda Corodba, 117; 2 terneros mamones id. 22; 4 id. id. 75.50; 3 id. m|gordos id. 100; 8 id. especiales id. 110; 6 vaq. gordas id. 125; 6 vacas m|gordas id. 161.50; 18 novillitos g. y c. gorda id. 120; 19 id. c. gorda id. 118; 40 id. g. y c. gorda id. 131; 7 terneros mamones E. Ríos, 75.50; 9 id. buenos id. 82; 14 id. id. 83.50; 11 novillos c. gorda id. 130; 10 novillitos id. id. 108; 18 novillos id. id. 150; 6 vaq. gordas 25 de Mayo 138; 24 novillitos g. y c. gorda id. 130; 19 id. c. gorda id. 110; 13 vaq. id. id. 110; 5 id. g. y c. gorda id. 123.50; 14 id. id. 124.50; 24 novillitos gordos id. 146; 8 vacas m|gordas Pellegrini, 168.50; 2 id. g. y c. gorda id. 122.50; 5 vaq. g. y c. gorda id. 127; 3 id. especiales id. 157.50; 11 id. g. y c. gorda id. 127; 15 vacas especiales id. 188.50; 2 id. g. y c. gorda 9 de Julio, 139; 18 id. m. gordas id. 160; 6 nov. id. Guaminí, 190; 70 id. gordas id. 185; 50 id. m|gordos id. 188; 84 id. id. 184; 54 id. id. 182; 27 id. id. 180; 15 vacas gordas Madariaga, 143; 17 id. m. gordas id. 160; 10 id. g. y c. gorda id. 131; 30 id. c. gorda id. 147.50; 25 novillos especiales Merlo, 216.

LANUS Y PERALTA RAMOS—
70 novillos m|gordos Las Heras, 193 pesos; 8 vacas g. y c. gorda Merlo, 130.

LANUS Y Cía. A. E.—
39 novillos especiales Madariaga, 215 pesos; 11 vaq. gordas id. 130; 13 terneros buenos id. 85; 12 vacas flacas id. 85 $.

LA EXP. ARGENTINA—
4 vacas gordas La Plata, 150 $; 8 id. id. 140; 10 id. m|gordas id. 182; 18 id. gordas Pergamino, 145.

LEUHARDSON RODOLFO—
150 novillos gordos M. Paz, 185 $; 20 id. m|gordos id. 195; 7 id. gordos id. 175; 4 terneros mamones id. 40.

LALOR JUAN—
6 vaq. especiales Mercedes, 160 $; 5 terneros buenos id. 80; 10 novillos gordos Echeverría, 182.50; 10 id id. 183.50; 3 vacas m|gordas Navarro, 186.50; 7 id. g. y c. gorda id. 131; 9 id. gordos id. 144.

MENDEZ Hnos. Y Cía.—
[illegible] excep. B. Blanca, 185 $; 9 vacas [illegible] id. 205; 4 terneros excepcionales [illegible] 10 id. id. 125.

[illegible] Cía. J. M.—
[illegible] novillos criollos E. Ríos, 161 $; [illegible] id. 190.

[illegible] Hnos.—
[illegible] novillos m|especiales Nogoyá, 250 $; [illegible] especiales 20 de Septiembre, 211; [illegible] gordos id. 175; 55 id. id. Victoria 140.

MARENGO Y TURO—
[illegible] nov. gordos Madariaga, 185 $; 5 vacas m|gordas id. 165; 5 id. g. y c. gorda id. 135; 6 vaq. id. 122; 15 terneros regulares id. 70; 5 id. mamones id. 50.

MARASPIN Y Cía. ANDRES—
146 nov. esp. Pehuajó, 226 $; 46 novillitos espec. 25 de Mayo, 175; 17 vaq. g. y c. gorda Pehuajó, 125; 3 terneros m|espec. id. 115; 6 id. regulares id. 77.

NALE, REPETTO Y Cía.—
18 novillitos especiales 25 de Mayo, pesos 185; 9 id. id. 162; 3 novillos id. id. 261; 8 vaq. g. y c. gorda id. 117; 4 terneros m. gordos id. 110.

PATRON COSTAS Y PERO—
24 novillitos especiales C. Suárez, pesos 157; 19 id. m|gordos id. 152; 11 vaquillonas gordas id. 130.

PAREBA MUÑOZ CARLOS—
[illegible] vacas m|gordas Santa Fe, 178 $; 15 vaq. id. id. 148; 7 id. c. gorda id. 110; 2 id. gordas id. 130.

SALABERRY Y BERCETCHE—
4 vaquillonas c. gordas M. Paz, pesos 111; 3 vacas g. y c. gorda id. 133; 5 id. m. gordas id. 162.50; 5 id. id. 162; 22 novillos especiales La Plata 230; 2 terneros mamones M. Paz 20.50; 2 id. id. 23; 2 vaquillonas flacas id. 77; 2 id. gordas id. 137; 2 vacas m. gordas id. 170; 6 id. g. y c. gorda id. 136.50; 3 novillos m. gordos Madariaga 197.50; 4 vacas excepcionales id. 242; 4 id. m. especiales id. 225; 4 id. especiales id. 199; 6 id. m. gordas id. 161; 10 novillitos gordos Bragado 136.50; 3 vacas gordas id. 158; 5 id. especiales id. 195; 5 id. gordas id. 150; 2 novillitos m. gordos G. Conesa 147.50; 6 id. m. especiales id. 173; 12 novillos especiales id. 203.50; 12 novillitos gordos Tandil 142; 11 id. id. 137; 19 id. g. y c. gorda id. 126.

SOLIS, NIVEYRO Hnos. y Cía.—
151 novillos criollos Corrientes, $ 145.

SUC. JUAO CURUTCHET—
17 terneros gordos Lincoln, pesos 100; 10 id. buenos id. 85; 5 id. m. especiales id. 120; 3 novillitos m. gordos id. 140.

SANTAMARINA E HIJOS—
13 vaq. b. carne Lauquen, pesos 105; 8 id. especiales id. 165; 12 id. gordas id. 130; 15 id. m. gordas id. 150.

TRABUCCO y RODRIGUEZ ETCHETO—
24 novillos gordos Córdoba, pesos 182.

TERRAROSSA E HIJOS JUAN—
30 novillos gordos Echeverría, pesos 173; 48 vacas m. gordas Laprida 160.

UNZUE ALZAGA y Cía.—
34 vacas especiales Chivilcoy, pesos 200; 8 id. gordas id. 158; 14 id. especiales id. 200; 65 id. m. gordas 25 de Mayo 170; 30 novillit os especiales id. 165.

VENTA DE CERDOS

RUBIN C. ZUBIAURRE y Cía.—
50 cerdos especiales B. Mitre, pesos 0.60 el kilo.

CROTTO Hnos.—
49 cerdos excepcionales Alvear, pesos 0.70 el kilo.

DE LELLIS y FAGES Hnos.—
16 cerdos excepcionales Saladillo, pesos 0.68 el kilo; 50 id. especiales Córdoba 0.64; 40 id. m. especiales 9 de Julio 0.67; 15 id. especiales id. 0.59; 17 id. excepcionales R. Pérez 0.68; 3 id. especiales id. 0.64; 50 id. m. especiales Santa Fe 0.67.

AMORETTI CAYETANO—
76 cerdos excepcionales M. Paz, $ 0.70 el kilo.

CRESPO Y RODRIGUEZ—
64 cerdos excepcionales Saladillo, pesos 0.68 el kilo; 15 id. especiales id. 0.65; 29 id. excepcionales id. 0.69; 6 id. especiales id. 0.63; 3 id. m. especiales S. Fe 0.68; 5 id. especiales id. 0.66; 27 id. regulares id. 0.56; 11 id. id. Lomas 0.56; 30 id. m. especiales Saladillo 0.68.

MERCADO DE LANARES

(Tablada)

Debido a que los frigoríficos demostraron mayor interés y demanda, las operaciones para las distintas categorías de tropas se realizaron con más animación que días anteriores, no obstante los precios no acusaron cambios que mencionar.

La entrada del día fué de 16.750 animales, habiéndose vendido durante la mañana 10.605 cabezas, adquiridas en la siguiente forma: Swift 2522; Armour 1404; Las Palmas 428; La Blanca 301 y 595 para los matarifes locales.

Los precios corrientes del día fueron los siguientes:

Capones para matadero, a pesos 27; id. para frigorífico, de 19.40 a 24; ovejas para matadero, de 19.50 a 25; borregos para matadero, a 15; corderos para frigorífico, de 8.50 a 10.70; id. para matadero, de 3.90 a 7.80.

VENTAS DE HOY

LALOR JUAN—
25 capones con lana matadero Maggiolo, pesos 27; 204 id. id. Frig. id. 20.90; 50 ovejas id. matadero id. 25; 85 id. id. 22; 50 carneros matadero id. 22.50; 13 ovejas id. id. 14.40; 70 corderos Frig. Mitre 9.50; 190 id. matadero id. 7.20; 12 id. id. 4.50; 198 capones Frig. Pellicurá 17.30.

MARTINEZ DE HOZ Hnos.—
753 capones Frig. Pieres, pesos 17.50.

MANTEL y Cía.—
195 corderos Frig. T. Lauquen, pesos 10.

MENDEZ Hnos. y Cía.—
281 corderos Frig. A. Corti, pesos 9.80; 318 id. matadero id. 7.80.

PATRON FERNANDO L.—
95 ovejas con lana matadero C. Casares, pesos 19; 54 id. matadero id. 25 de Mayo 16.30; 50 id. id. 15; 28 corderos Frig. id. 9.50; 28 id. mat. id. 7.30.

ALCHOURRON Hnos.—
304 capones con lana Frig. C. Pringles, pesos 22; 189 id. pelados id. Segurola 16.30.

APHECA y Cía. JUAN—
200 corderos Frig. C. Pringles, pesos 10; 109 id. matadero id. 7.80; 28 capones con lana Frig. id. 24.

ACCAME BELLINI y Cía.—
381 ovejas matadero Pampa, pesos 16; 18 id. id. 13.

ARDOHAIN E ITURRASPE—
361 capones con lana Frig. Cabildo, pesos 18.80; 40 id. id. 16.50; 114 borregos id. id. 15.

ARRIETA Y BASCARAN—
190 capones Frig. T. Lauquen, pesos 17; 79 id. con lana id. 24; 53 ovejas matadero id. 22.

ARANCET y Cía. PEDRO—
231 corderos Frig. Hidalgo, pesos 10; 15 ovejas matadero id. 15.30.

BEAZLEY, MANUEL y R.—
200 capones Frig. Macedo, $ 17.20.

CREDITO TERRITORIAL DE SANTA FE—
128 capones Frig. O'Brien, $ 16.50.

DEVOTO y Cía. TOMAS—
109 capones Frig. Berutti, pesos 16.60; 70 ovejas matadero id. 16.30; 124 id. id. Matanza 11.10.

PEÑA y Cía. JULIO L.—
30 carneros matadero Monzalvo, pesos 30.

SALABERRY Y BERCETCHE—
180 capones Frig. C. Pringles, pesos 16; 22 id. matadero Saldungaray, 18; 19 ovejas id. id. 10; 136 id. id. 14; 113 corderos id. Peralta 5.10; 179 id. id. 5.10; 120 id. id. Pehuajó 6.50; 48 id. id. 5; 119 ovejas id. Mercedes 14; 30 id. id. 12.30; 58 corderos Frig. id. id. 8.50; 98 id. matadero id. 6.50; 270 id. invernadas 6.20; 10 id. Frig. id. 9.50; 40 carneros matadero id. 17.50.

SANTAMARINA E HIJOS—
170 capones matadero La Canal, pesos 21.00; 592 corderos id. B. Grande 6.

SALDUNA JUAN—
12 ovejas matadero Henderson, pesos 13.30; 48 capones Frig. id. 18; 40 ovejas matadero id. 17; 18 corderos Frig. id 8.70.

SUC. BELTRAN SANSOT—
27 corderos Frig. Rauch, pesos 10.70; 23 id. id. 10.30; 60 id. matadero id 7.

ELORDY y Cía. JUAN—
62 ovejas matadero Macachín, pesos 13.20; 65 id. id. 13.20; 60 id. id. id. 17.80.

FIORITO Hnos. y SAMBRIZZI—
35 corderos pelados matadero Bolívar, pesos 3.50.

GOÑI E HIJOS IGNACIO—
158 capones Frig. Tandil, pesos 16.80; 29 ovejas matadero id. 17.70.

LANUSSE PEDRO Y ANTONIO—
109 capones Frig. Chiripay, pesos 15; 71 ovejas matadero id. 16; 20 corderos Frig. Reserva 9; 30 id. matadero id. id. 6; 184 id. id. 6.50; 40 id. id. 5.60 id. 4.60; 188 capones con lana Frig. A. Corti 19.40; 64 ovejas id. matadero Madariaga 24; 117 corderos Frig. id. 9.80; 27 id. matadero id. 7; 16 capones Frig. Pehuelches 15; 44 ovejas mat. id. 14.50; 40 corderos id. id. 7; 64 ovejas id. Monzalvo 21; 40 ovejas id. id. 18; 20 corderos id. 6; 40 id. id. 4.60; 30 id. id. 3.90.

TERRAROSSA E HIJOS JUAN—
189 capones matadero Voluntad, pesos 18.50.

THOMPSON y Cía. ENRIQUE A.—
178 capones matadero Vergara, pesos 20.50.

UNZUE ALZAGA y Cía.—
207 capones Frig. Carabelas, pesos 15.60; 267 corderos matadero S. Bernardo 7; 150 id. Frig. id. 9.50.

MARITIMAS

MAREA Y VIENTO

Hora	Pies	Pulgadas	Viento
6 a. m.	23	—	S. E.
7 a. m.	23	4	"
8 a. m.	24	—	"
9 a. m.	24	8	"

VAPORES ESPERADOS

Inglés Archimedes, de la rada, con carga.

Rumano Oltal, id. id. con carbón.

Inglés Monkshaven, id. id. a cargar.

Italiano Scillin, id. id. id.

Americano West Nosska, de Rosario, a completar su carga.

Id. Shoters Island, de la rada, con carga.

Noruego Río de la Plata, de Cristiania, id.

Inglés Moscabel, de la rada, a cargar.

VAPORES A SALIR

Americano Biloxi, para Rotterdam con carga.

Inglés Kut, para Copenhague, con carga.

Sueco Drotting Sophia, id. id.

Mañana:

Inglés Andes, para Southampton, con pasajeros y carga.

VAPORES DE LOS RIOS

Llegaron hoy:

Ciudad de Buenos Aires y Cabo Santa María, de Montevideo.

Berna, de Asunción y escalas.

Salen hoy:

Luna, para Carmelo y escalas, salió a las 8 a. m.

Ciudad de Buenos Aires, para Montevideo, sale a las 10 p. m.

LINEA DE LA COSTA SUR

Hoy llegó procedente de Punta Arenas y escalas, el vapor Atlántico.

ENTRADAS Y SALIDAS DE BUQUES DE ULTRAMAR, HABIDAS EN EL PUERTO DE LA CAPITAL DESDE LAS 8 a. m. DE AYER HASTA LAS 8 a. m. DE HOY

Norteamericano Luella, de la rada, en el dique 2, a descargar.

Portugués Sines, de Dakar en el Riachuelo, a cargar.

Francés Capitaine Faure, de Montevideo, en el Riachuelo, a cargar.

Bergantín español Josefa Mateu, de la rada, en el Riachuelo, con carga general.

Portugués Faro, para la rada, con carga.

Italiano Re Vittorio, para Génova, con pasajeros y carga.

Id. inglés Burdale, para Bahía Blanca, en lastre.

Italiano Orjen, para Gibraltar, con frutos.

LLEGADAS DE BUQUES DE ULTRAMAR HABIDAS EN EL DIA DE AYER A LA RADA EXTERIOR DE ESTE PUERTO.

Vapor italiano Scillin, de 2.121 toneladas, capitán Monchio, de Gibraltar, 21 octubre, en lastre, a Dodero Hermanos.

Vapor inglés Mokia, de 2.475 toneladas, capitán Pritchanr, de Spezia, 27 octubre, en lastre, a Chadwick, Weir y Cía.

Vapor norteamericano Birau, de 1.653 toneladas, capitán White, de Santos, 27 noviembre, en lastre, a Chadwick, Weir y Cía.

Barca española Joaquina Pujol, de 1.749 toneladas, capitán Rosell, de Cádiz, 12 septiembre, con sal, a Mateu.

Vapor inglés Monkshavou, de 2.093 toneladas, capitán Purirs, de Gibraltar, 18 octubre, en lastre, a Dodero Hnos.

Barca española Luis Casanova, de 750 toneladas, capitán Linares, de Cádiz, 20 agosto, con sal, a la orden.

VAPORES CON CORRESPONDENCIA A SALIR

Día 4: Andes, llevará correspondencia para Brasil y Europa, a la 1 p. m., sin alcance.

Día 5: Reina Victoria Eugenia, llevará correspondencia para Canarias y Europa, a las 2 p. m., sin alcance.

NAVEGACION

COMPAÑIA ARGENTINA DE NAVEGACION (Nicolás Mihanovich), Limitada. — Servicios regulares.

Línea Buenos Aires-Montevideo. Salidas todas las noches a las 10 p. m. Servicio económico, jueves y sábado a las 8 p. m.

Línea Salto y escalas. Salidas martes y jueves a las 2 y 30 p. m. y domingos a las 11 a. m.

Línea Colonia, Carmelo y escalas. Salidas, miércoles y domingo a las 8 a. m.

Línea Corrientes y escalas, salidas los martes a las 11 a. m.

Línea Paraná Alto Paraná, Paraguay y Alto Paraguay: Salidas, martes jueves y domingos a las 10 a. m.

Para informes y pasajes, dirigirse a la administración, calle 25 de Mayo esquina Cangallo, Buenos Aires. Unión Telef. 6706 Avenida.

CAMBIOS BANCARIOS DEL DIA — A LA VISTA

BANCOS	Inglaterra	Francia	España	Suiza	Bélgica	Italia	N. América	Brasil
Nación Argentina	59 ¼	9.88	4.96	—	9.15	12.25	101.60	—
Provincia de Buenos Aires	58 ½	9.50	4.95	5.36	9.10	11.80	102.20	16.200
Londres y Río de la Plata	—	—	—	—	—	—	—	—
Británico de la América del Sur	59 —	9.84	4.98	—	9.15	12.10	101.50	—
Español del Río de la Plata	59 ½	9.90	4.99	5.35	9.30	12.30	101.40	16.200
Italia y Río de la Plata	59 ½	9.90	4.98	5.40	9.30	12.40	101.30	—
Londres y Brasil	59 ½	9.90	4.97	—	9.25	12.25	101.30	—
Galicia y Buenos Aires	—	—	—	—	—	—	—	—
Comercial Italiano	58 ¼	9.50	4.95	5.35	8.95	11.85	101.90	16.700
Francés y Río de la Plata	—	—	—	—	—	—	—	—
Popular Argentino	—	—	—	—	—	—	—	—
Nuevo Italiano	59 ¾	10.—	5.—	5.35	9.30	12.35	101.40	—
Francés e Italiano para la A. del Sur	59 ½	9.95	4.98	5.41	9.35	12.30	101.60	16.500
National City Bank	—	—	—	—	—	—	—	—
Anglo - Sudamericano	59 ¼	9.87¾	4.98	5.38	9.23	12.27¾	101.40	—
The First National Bank Boston	—	—	—	—	—	—	—	—
España y América	58 ½	9.40	4.94	5.35	8.66	11.75	101.80	17.200
Argentino Uruguayo	—	—	—	—	—	—	—	—
Comercial del Azul	59 ½	9.92	4.99	5.37	9.35	12.30	101.50	—
Alemán Transatlántico	—	—	4.93	5.36	—	—	101.70	—
Germánico de la América del Sur	—	—	4.92	5.38	—	—	101.80	—
Holandés de la América del Sur	59 ½	9.85	5.—	5.40	9.30	12.20	101.40	16.000
The Yokohama Specie Bank Limited	59 ⅝	9.83	—	—	—	—	101.50	—

Los bancos Germánico de la América del Sur y Alemán Transatlántico giran sobre Alemania a 38 marcos.

REMATES

Adolfo Bullrich y Cía.

6.000 vacunos Durham en Trongé—

Haciendas de alta mestización y gran estado, incluso novillos, vacas y vaquillonas, por liquidación de aumentos del establecimiento "La Juanita", del señor Teodoro de Bary, en Trongé, C. G. B. A., y con el concurso del establecimiento "La Anita", del señor Enrique Heredia, entre cuya hacienda se incluyen 1000 vacas lecheras con crías al pie y servidas que se ofrecerán en lotes.

Detalles:

Del establecimiento "La Juanita": 1800 novillos de 1 a 2 1|2 años, alta mestización y gran estado, marca líquida; 1000 vaquillonas de 1 a 1 1|2 años alta mestización y muy buen estado, marca líquida; 200 vacas y vaquillonas secas, muy buen estado.

Del establecimiento "La Anita": 300 vacas muy buena clase Durham, con 300 terneros al pie; 1000 vacas lecheras, en parición, en lotes; 700 vacas servidas, muy buena clase y estado, en lotes; 1000 vaquillonas de 1 año, muy buena clase y estado, marca líquida. El remate se realizará

El viernes 5 de diciembre, a las 12 m., en el establecimiento "La Juanita", distante 1 legua de la estación Trongé, con las haciendas en lotes apropiados y a la vista. Trenes: los concurrentes de esta capital tienen tren de la estación Buenos Aires de la Compañía General, calles Vélez Sársfield y Suárez, la víspera de la venta a las 8 de la noche; este tren pasa por Villars a las 9.45 p. m., por Patricios a las 2.33 a. m., por Asturias a las 5.44 a. m. y llega a Trongé a las 7.14 de la mañana.

En Trongé habrá coches para el traslado de los concurrentes al establecimiento. Comisión, 4 o|o en haciendas generales a cargo de los compradores. Otros informes en nuestra casa, Florida 273, Buenos Aires. — Adolfo Bullrich y Cía.

11|822 v. dic. 4.

10.000 vacunos Durham, en Chascomús—

Haciendas de alta mestización Durham, en muy buen [illegible] so novillos de 1, 1 1|2 [illegible] años, buena clase y buen [illegible] vernada y lotes de una [illegible] vacas con crías secas [illegible] gordas y carne gorda [illegible] y vaquillonas de 1 1|2 [illegible] 250 piezas de alta [illegible] buenas lecheras, que [illegible] tambo del señor Franc[illegible] de Orditi, en nuestro [illegible] feria de haciendas generales [illegible] alizaremos en Chascomús [illegible] de acuerdo al siguiente

Detalle:

1.000 novillos de 2 y [illegible] dos y carne gorda, en lotes;

2.500 novillos de 2 y [illegible] buena clase y buen estado [illegible] da, en lotes;

2.100 novillos de 1 y [illegible] buena clase y buen estado [illegible]

120 novillos de 2 1|2 y [illegible] pecial clase y estado, una [illegible]

500 novillos de 1 1|2 y [illegible] buena clase y estado, mocho [illegible] la marca;

500 novillos de 1 y 1 [illegible] buena clase y buen estado [illegible] una marca;

1.500 vacas para cría e [illegible] incluso

750 terneros, en lotes;

1.200 vacas secas, en lotes;

250 vacas gordas y carne [illegible] para matadero;

350 vaquillonas de 1 1|2 [illegible] en lotes.

Tambo del señor Francisco [illegible] na, 120 vacas con 120 crías [illegible] quillonas de 1 y 2 años.

La venta se realizará

El sábado 6 de diciembre [illegible] m., con las haciendas en lotes [illegible] piados y a la vista. Trenes: [illegible] titución sale tren el día [illegible] a las 7.05 de la mañana y [illegible] regreso, que se realizará [illegible] correrá un tren especial [illegible] los concurrentes viajar con [illegible] pectivos boletos. Comisión: [illegible] comprador y 2 o|o al vend[illegible] haciendas generales y 3 o|o [illegible] parte en reproductores y [illegible] Pedidos de local y otros in[illegible] nuestra casa, Florida 273, [illegible] Guillermo Mc. Innes, en C[illegible] F. C. S. — Adolfo Bullrich [illegible]

Salaberry y Bercetche

Defensa 188 — Buenos Aires — Córdoba 951 — Rosario

Liquidación de 5000 vacunos

alta mestización Durham, en Ayacucho, ferrocarril Sud, por cuenta y orden de los señores Peralta y Querrejeta Hnos., incluyéndose en esta venta 1500 vacunos marca líquida de doña Juana E. de Villanueva, por haber arrendado los campos de su propiedad.

El domingo 7 de diciembre, a las 12 m., en el establecimiento "El Tajamar", situado a 2 1|2 leguas de Ayacucho, F. C. S., con las haciendas debidamente clasificadas en lotes de marca líquida y mayoría de una marca, de acuerdo al siguiente detalle:

500 novillos de 2 y 2 1|2 años, muy buena clase y estado; 320 novillos de 1 y 1 1|2 años, muy b|c. y est.; 200 nov. 1 y 1 1|2 años, muy b|c. y est.; 400 nov. de 1 1|2 años, muy b|c y est.; 400 nov. de 1 año, b|c. y est.; 300 vacas Durham, muy adelantadas, b|est.; 200 vacas D., muy adelantadas, b|est.; 200 vacas D., muy adelantadas, m|est.; 150 vacas D., muy adelantadas, muy b|est.; 120 vacas D., muy adelantadas; 130 vaquillonas de 2 y 2 1|2 años, muy b|c. y est.; 100 vaq. de 2 y 2 1|2 años, b|c. y est.; 100 vaq. de 2 y 2 1|2 años, muy b|c. y est.; 150 vaq. de 1 y 1 1|2 años, muy b|c y est.; 150 vaq. de 1 y 1 1|2 años, muy b|c. y est.; 100 vaq. de 1 y 1 1|2 años, b|c. y [illegible] con 100 terneros al pie; 100 vacas D., muy b|c. y est., con 100 terneros al pie; 200 vacas muy b|c. y est., con 200 terneros al pie; 50 vacas muy b|c. y est., con 50 terneros al pie; 10 toros puros por cruza, de 2 años, a campo, marca líquida del Estab.; 8 toros puros, marca de "La Reconquista".

Yeguarizo — 20 potros percherones, de 3 años; 20 potros pesados y livianos; 20 potrancas percheronas, de 2 años; 1 padrillo percherón, de 3 años.

Lanar — 1500 capones de 2 dientes.

Nota: En el hotel "Santa Catalina", de Ayacucho, habrá autos y coches disponibles a precios módicos para la concurrencia al establecimiento. A las 10.30 a. m. se servirá un almuerzo campestre. El establecimiento proporcionará pastoreo gratis para las haciendas mientras se preparen los arreos o embarques, debiendo quedar éstas al cuidado de los compradores. Comisión, 2 o|o al comprador y 2 o|o al vendedor en haciendas generales; [illegible] al comprador y vendedor [illegible] en reproductores y yeguarizos. [illegible] rry y Bercetche.

2000 vacunos y 10.000 [illegible]

[illegible] res en Ramos Otero, F. C. S. [illegible] ción total de las haciendas de [illegible] miento "El Gato", y arrenda[illegible] campo con base de $ 10 la hectárea.

El lunes 8 de diciembre, a la [illegible] en el mismo establecimiento, [illegible] bre la estación Ramos Otero, [illegible] alta mestización Durham, [illegible] talidad marca líquida del [illegible] presentaremos debidamente [illegible] lotes y de acuerdo al siguiente [illegible]

400 novillos de 1 1|2 a 2 años [illegible]
231 vacas de 4 a 7 años al parir, [illegible]
300 vacas de 4 a 7 años, [illegible]
300 terneros al pie.
260 vacas de 4 a 7 años, [illegible] con
260 terneros al pie.
240 vaquillonas de 1 1|2 a [illegible] ca.

Lanar: 3000 ovejas [illegible] corte [illegible]

[illegible] años [illegible] de 1919, con la base de [illegible] Conesa de 1732 hectáreas, [illegible] potreros; 2 molinos, [illegible] siendo de muy buenos [illegible] para cría. El pago del [illegible] efectuará por semestres [illegible] giéndose, el día 20, al que [illegible] datario 1 semestre en [illegible] teresados podrán revisar el [illegible] terioridad a la fecha del [illegible] do carta-orden en nuestra [illegible] sión, 2 o|o al comprador, [illegible] y arrendamiento.

Nota: Se facilitará campo [illegible] días para las haciendas [illegible] nes 30 de noviembre a las [illegible] rrerá un tren especial de [illegible] Ramos Otero, el cual regresará [illegible] terminado el remate. Informes [illegible] casa.—Salaberry y Bercetche.

Adolfo Calvete

JUDICIAL. — EN EL CHACO.—

Por disposición del Sr. juez en lo civil doctor Juan Carlos Lagos y como perteneciente al juicio Rossi de Fazio Juan A. C. Sifredi Nicolás, remataré el sábado 6 de diciembre a las 4 p. m. en mis escritorios Av. de Mayo 695, una fracción de terreno que es parte y resto del lote rural N.o 207 del plano general de la Colonia Resistencia, capital del Territorio Nacional del Chaco, compuesta de 786.500 mts. cuadrados, lindando en conjunto por el N. E. calle en medio con el lote 162, por el S. E. con un sobrante comprendido entre el lote 207 y el brazo del río Paraná, por el S. O. con el lote 208 y por el N. O. calle también en medio con el lote 206. — Base $ 25.000 m|legal. — Exigiré 8 o|o a cuenta de precio y 2 o|o por mi comisión. — Otros informes secretaría del doctor Barraquero y en mis escritorios, Av. de Mayo 695. — Adolfo Calvete.

11|844 v. 5 diciembre.

Guerrico y Williams

LA SOBERBIA MANZANA LUIS María Campos, Olleros, Gorostiaga y Blandengues, en lotes, en 4 anualidades iguales. Frente a la quinta Villa Ombúes, de Tornquist, con tranvías a la puerta, adoquinado pago, en sus frentes de Campos y Olleros, y a 3 cuadras de la estación Golf (F. C. C. A.). Una de las poquísimas manzanas que quedan sin dividir en ese importante barrio de chalets. Venta resuelta por división de condominio, como judicial, con bases ínfimas, pero efectivas, de $ 3 a $ 7.50 la v. c., pagaderos 25 o|o al contado, 25 o|o a un año, 25 o|o a dos años y 25 o|o a tres años, con 8 o|o de interés anual pagadero por semestres adelantados y garantía hipotecaria. Escrituras inmediatas. Después más detalles.

El miércoles 17 de diciembre, a las 3, en nuestra casa, Bartolomé Mitre núm. 757. Seña 8 o|o. Comisión 2 o|o. —Guerrico y Williams.

11|865 v. 9 dic.

3 CHALETS NUEVOS. L. M. CAMPOS 1061. Base, $ 28.000. Gorostiaga 1781. Base, $ 22.000, y Blandengues 1063. Base, $ 18.000. En 4 anualidades, mismas condiciones que los terrenos a que se refiere el aviso anterior. Después detalles.

El miércoles 27 de diciembre, a las 3, en nuestra casa, Bartolomé Mitre 757.—Guerrico y Williams.

11|866 v. 9 dic.

Giménez Zapiola, Panelo y Cía.

JUDICIAL: CAMPILLO 2707 (Antes 2725), esquina Avalos 1104, a 8 cuadras de Donato Alvarez y 4 de Triunvirato. Terreno: 18m.41 de frente al S. E., 6m. [illegible] 2m.60 en su otro frente [illegible] 21m.58 en el N. O. y [illegible] S. O. Edificio: 3 habita[illegible] na y w. c. Base $ 3300. [illegible] juez de primera instancia [illegible] C. Lagos, secretaría del [illegible] cent, a propuesta de [illegible] pediente Simonetti Fran[illegible] contra Russo Nicolás. [illegible] de diciembre, a las 4 [illegible] misma. 8 o|o a cuenta [illegible] 2 o|o de comisión [illegible] ménez Zapiola, Panelo y [illegible] da 239.

JUDICIAL.—GRAN [illegible] 13.50 o|o. Cochabamba [illegible] esquina Alberti 1308 [illegible] cuadra de la Avenida [illegible] rreno: 8m.66 de frente [illegible] ba por 26m.40 frente a [illegible] ficio: 3 casas independientes [illegible] una tiene: salón negocio, [illegible] nes, cocina, w. c. y patio [illegible] ción antigua. Renta [illegible] sos 165, por mes. Base [illegible] las dos terceras partes [illegible] ción. Por orden del [illegible] primera instancia, doctor [illegible] Herrera secretaría del [illegible] tienzo, a propuesta de [illegible] expediente No. 10.0[illegible] El domingo 14 de diciembre [illegible] 4 p. m., en la misma. 8 o|o [illegible] de precio y 2 o|o de [illegible] efectivo. — Giménez Zapiola [illegible] lo y Cía., Florida 239.

"Bric a Brac"

Rivadavia [illegible]

J. COPELLO REMATA [illegible] mingo 7 de diciembre, a [illegible] tarde, por orden de la [illegible] Brac", los objetos proceden[illegible] peño vencido. Alhajas, [illegible] quinas, armas, ropa y [illegible] en general.

Días de exhibición, [illegible] ciembre.

Oscar [illegible]

JUDICIAL. — DOS CASAS [illegible] — Calle Estomba entre [illegible] Pedraza, a cinco cuadras [illegible] Coghland. Juez doctor [illegible] del doctor José F. Oderigo [illegible] lino Ugarte y otros contra [illegible] mingo.

El domingo 14 de diciembre [illegible] m., allí mismo. Manzana N. [illegible] 7, mide según tasación, 12 m. [illegible] te al Sud Oeste sobre la [illegible] por 19 m. 45 de fondo [illegible] O. y 20 m. 04 costado S. [illegible] su contrafrente 13 m. [illegible] m. c. 38. Base retasada, [illegible]

Manzana N. lote número [illegible] frente S. O. sobre Estomba [illegible] tado N. O. y 21 m. [illegible] teniendo en su contrafrente [illegible] perficie, 275 m. c. 96. Base [illegible] sos 2.253.88.

Consta cada casa de dos [illegible] cina y w. c., buena construcción [illegible] pino tea y patios de mosaico [illegible] ta de precio y 2 o|o de [illegible] formes, Sarmiento 1607. [illegible]